申報
第二萬四千八百二十五號
發行人　陳景韓
今日本報貳張半
每份售國幣陸百元（外埠另加郵費）
地址上海漢口路三〇九號　電報掛號六〇七八　電話九三二四八線四線
內政部新登記證京警滬字第十一號　中華郵政特准掛號立券總包寄遞之報紙

中樞紀念革命先烈
主席發表告青年書
勉獻身報國謀統一安定

〔本報南京廿八日電〕中樞爲紀念國民革命先烈紀念日及青年節，定廿九日上午九時在國府舉行紀念典禮，蔣主席主持，十一時起在靈谷寺致祭，在京中委及黨、政、軍、機關人員，陸海空軍人員均將參加。下午七時至十時，京支團部及政大舉辦世界青年教育晚會，參加者有十四國青年代表。又青年團京支團部於廿九日午舉辦春季旅行，以湯山爲目的地。

〔中央社南京廿八日電〕廿九日爲第四屆青年節，蔣主席發表告全國青年書，原文如下：

今天是黃花岡七十二烈士殉國紀念日，亦就是爲求得中華民族之平等自由，爲完成中華民國之統一獨立，爲實現民有、民治、民享之三民主義而奮鬥，而犧牲的革命紀念節。七十二烈士的慷慨赴義，奮勇成仁，實爲我中華民族建立永久不滅之光榮，更爲我中華民國創造萬世不拔之基礎。我們爲紀念先烈，策勵青年，所以在四年以前，特定今天爲中國青年節，全國愛國青年子弟們，大家臨此光榮紀念日，應如何景仰革命先烈，愛護革命歷史，共同一致，積極努力，使我先烈所創造的中華民國及其所復興的中華民族發揚光大，庶幾不愧爲我國父革命的信徒，以慰我革命先烈的英靈。今年的青年節，正是我們民主憲法頒布以後，統一工作積極推進的時候，我們青年自然更要鼓舞奮發，來紀念革命先烈奮鬥光榮的史績，勉爲我們中華民國建國的幹部。但是省察國內的現勢，這一年來國家統一備受破壞，人民生活倍感痛苦，我相信我們有血性，有志節的革命青年，又必以沉痛的心情來紀念這一個令節，我們常說「先烈之血，革命之花」，回憶我們青年節創始的一年，正是對日抗戰最激烈，而且最嚴重的一年，全國愛國青年，繼承黃花碧血的芬芳，效法先烈獻身報國的奮鬥，就在青年節創始以後，即有十萬知識青年從軍的壯舉，使世界對中國青年刮目相看。後來，青年軍在緬甸戰場上艱苦光榮的戰績，達成抗戰勝利的任務，說明了我們中國知識青年的力量一經集合發揮，便可對國家作無限的貢獻，緊接着對日抗戰的勝利，我們國家最迫切的需要，爲統一安定，爲復員建國，這次大戰，是空前未有的大規模戰爭，也是空前未有的殘酷戰爭，我們中國作戰的時間最長久受禍的程度最慘烈，其需要統一安定與復員建設，也最爲殷切。我曾經說過，「要提高同胞的生活在於建設，要克服經濟的困難在於建設，要消弭失業的痛苦在於建設，要鞏固國家的基礎，保持勝利的光榮，也在於建設」，爲了使得我們戰後復員與建設得以順利進行，所以中央政府不惜竭盡全力來求取和平統一的基礎，不惜多方委曲求全，來促起製造分裂破壞統一者的警悟。不幸一切和談都被共產黨拒絕，抗戰勝利以後一年半的種種努力，都歸泡影，使得各地秩序日加紛亂，人民生活更爲困苦，抗戰勝利的光榮，將爲此而消失，國家民族獨立平等的地位，也因此受到莫大的影響，共產黨這種行爲，破壞了國家的統一，阻礙了建設的進行，不僅爲我革命先烈的罪人，且爲我國家民族的蟊賊，我全國愛國青年，在此局勢之下，要爲國家，爲民族而作有效的貢獻，就必須抉擇自身應處之道。

堅持純潔立場　發揮愛國德性
努力求學作建設準備

青年報國的道路，固然不止一端，但是國家和人民最迫切的需要，在於建設，抗戰勝利後，我們最大的任務，即爲建國，而建國的基礎，在於統一，沒有統一，則國家即不能進行建設，人民即不能安居樂業，國家民族更不能獲得平等自由的地位，所以今天我們青年報國的要務，首先要努力造成統一的環境，所謂統一的環境，在秩序上必須是安定的，而不是紛亂的，在思想行動上，必需是積極的，而不是破壞的，我們在抗戰勝利後，國家獨立平等和會議，還不能得到普遍的發展，就是因爲共產黨武裝叛亂，割據地盤，擾亂社會，殘害人民，破壞統一。因之，國家民族要蒙受了今日這樣的奇恥大辱，現在我們青年要洗刷這個恥辱，決不是祗憑一時的感情衝動所能濟事，我們要針對「反統一」「反建設」的力量而奮鬥，我們要以全力促成國家的統一，造成社會的安定，要堅持我們純潔的立場，要發揮我們愛國的德性，杜絕政治野心家利用學校，利用工廠作鬥爭的場所，因之，我們必須爲國家，爲民族，尊重學術自由，維護社會秩序，增進國家生產，首先使我們自身成爲獨立不搖的青年，使我們的教育機關造成眞正求學的良好環境，不因刺激而妄動，不爲煽惑而盲從，學校是社會的表率，學校能夠安定，乃可進而助成社會的安定，必定要有了這樣積極安定的力量，而後乃能建立統一的環境，必如此，我們國家方不致受人家的輕侮，我們建國纔可以順利進行，我們青年乃有了就業報國的途徑。

其次，我們青年要努力求學，作建設工作的充分準備。國父常說「立志做革命要有高深的學問做根本」，國父一生領導革命，其偉大的成就，無不是得力於高深的學問。今天我們國家需要的建設，眞是千端萬緒，範圍非常的廣大，現代各國科學技術工業的突飛猛晉，一日千里，我們無論在生產建設上講，在社會進步上講，都是瞠乎其後，我全國有志青年，要知道論國恥這就是國恥的根源，論責任這就是青年最大的責任，我們必須乘此青年期間，急起直追，努力向學，求得了高深的學問，然後我們對國家建設纔能有眞正的貢獻。更要知道，尊師重道，是獲得學問實益的基礎者，而扶持良好的校風勿曠時廢日，忽略學業，又爲同學之間切磋琢磨進德修業的根本，我們要不辜負這一個偉大的時代，不自誤其極可寶貴的人生，必須有舍我其誰的氣概來作迎頭趕上的努力。

認識時代責任　明辨是非利害

全國愛國的青年子弟們，青年是創造時代的先驅，是國家民族的新生命，我們中國首先倡導革命的，自國父以次，如陸皓東，史堅如諸先烈，都是青年，黃花崗七十二先烈，也多是青年，辛亥革命，十五年北伐以及這次對日抗戰，其貢獻生命力最多的，大多數也是青年，中國青年在歷史上已經寫下了光榮紀錄，足與我中華民族共垂不朽。現在抗戰雖已結束，而建國猶未成功，當前的時代是建設時代，國家需要你們去建設，需要你們在建設上去建立輝煌的功績，開創來日的光明，你們必須振作精神，積極奮鬥，萬不可隨俗浮沉，妄自菲薄，更要知道國家已進入民主憲政的初期，必定要保障學術的獨立，來維護青年求學良好的環境，所以你們更不可把你們大好的年華，與寶貴的精力耗費於徬徨煩悶的悲觀情緒與空無益的政治鬥爭，你們應當認識時代，認識責任，凡是擾亂社會，殘害人民的，就是我們國家的叛徒，凡是破壞統一，阻礙建設的，就是我們民族的敗類，誰擾亂我們的秩序，窒息我們的生機，使我們學生不得求學，農民不得耕種，工人不能做工，商人不能經商的，誰就是我們全國人民的公敵，必須明辨是非，分析利害，要爲國家擔負責任，要爲時代承當使命。我們願此光榮的紀念日，更應追念革命先烈爲國犧牲的精神，效法革命先烈生死不渝的人格，來改造建設的環境，扶植安定的力量，完成統一，効忠國家，這纔無負於我們創立青年節的意義。全國青年們，我們在國家如此紛亂殘破的環境之中，來舉行青年節，我希望你們都能夠立定志願，抱定決心，共同努力，爲自救救國而奮鬥。

張部長接見本報記者
談改組政府原則
憲政促進會今開首次會

〔本報南京廿八日電〕張部長厲生頃對本報記者談改組政府之原則稱：外傳某黨欲政府某部諸事，現尚未定，惟就改組之原則說，無論英、美，其政黨入閣，均在政務官之變動，而非事務官之更動，如一國之文官制度建立良好，當不必爲政黨之更遞而有所變動，故改組政府，僅及於政務官，而不致涉及事務官。

〔本報南京廿八日電〕政府某要員透露消息稱：國府委員改組，僅待民青兩黨之名單提出後，即可公布，國民黨委員十七名，尚未完全決定，府委會改組後，政院當即繼之，人選業經決定者，係孫科兼副主席，張羣爲行政院長，翁文灝副之，甘乃光任秘書長，浦薛鳳副之。

〔本報南京廿八日電〕憲政實施促進會，定廿九日在京召開首次常委會，民、青兩黨委員，將於廿九日抵京出席，首次會中擬由會長孫科報告立院審議十項法規之經過及討論憲法實施之準備程序中規定之事項等。

〔本報訊〕民社黨昨日下午三時於範園召開中常會，討論國府委員名單問題，會中意見未見一致，結果，決定暫緩提出，並推徐傅霖將伍憲子等憲政實施促進會常委全體，擬昨日夜車晉京，乘憲政實施會開會之便，謁中樞面商一切。李大明，胡海門二氏，則定今日晉京。雷震秘書長昨於民社黨會後訪張君勱，促先提府委名單，晚間並赴民社黨辦事處訪各常委，表示一切意見均願轉達，但希望國府委員名單能先交出，雷震本定昨夜返京，因此延期。

昨日抵滬之民社黨元老胡海門氏（本報攝）

二屆國大選舉
選舉法公布後開始

〔本報南京廿八日電〕洪蘭友談：二屆國大選舉事宜，將於國代選舉法公布後即行展開，國大會堂問題，則由內部籌劃。

〔本報訊〕民社黨北方代表胡海門昨抵滬，對記者表示：渠秋水請其代表，並帶有「口信」，內容不願披露。詢以北方黨員是否反對參加國府及行政院，氏否認此說，謂地方黨部對此大計，不作主張。某記者問以如請渠秋水擔任府委，是否能接受，答謂：可商量，渠氏必要時可來滬。胡氏此次南來，外傳帶有北方民主同盟之意見者，胡氏力加否認，謂在北方共晤張東蓀兩次，爲時已久，最近未見過，外間所傳，全無根據。

〔中央社本市訊〕青年黨昨晨開中常會，府委名單尚未決定，聞該黨主席曾琦日內來滬，開會商決參加政府問題。

大連蘇軍　陸續撤退

……該地共軍則又增加……

〔本報北平廿八日電〕接收大連，難免一場惡戰，今晨此間軍事機關收聽中共控制下之大連廣播稱：蘇軍已在陸續撤退中，但國軍如果進入大連，該地軍隊將不惜背城一戰。據學遼北來仍無

〔本報訊〕倫敦廿八日廣播：蘇聯政府已通知中國，準備交還大連，蘇聯繼在二月廿七日照會美國以後不久，即以同樣照會送達中國，據悉：移交大連之準備業已完成，但技術上之細節猶待與蘇聯議定。消息靈通人士相信，移交手續或將展緩一個月。

〔本報瀋陽廿八日電〕長官部參謀長趙家驤，日內將飛京，報告東北軍事，請示機宜。

〔本報瀋陽廿八日電〕據聞：關於大連接收，目前除蘇方對中長路等案價較大外，另一大問題爲共軍如何退出旅大金地區，如共軍不於事前退出，將來恐有一場血戰，令人焦慮不已。

〔本報瀋陽廿八日電〕大連方面共軍，現又增一時期師，還原有兵力約共四五萬人。

主席日內赴杭
昨在京接見埃及公使

〔本報杭州廿八日電〕蔣主席日內來浙，蔣經國氏廿八日抵杭，國府總務科長袁廣陛等則逕赴奉化。廿九日筧橋空校公祭抗戰陣亡烈士，周總司令將飛往主祭，蔣主席可能同來。

〔聯合社華盛頓廿七日電〕外傳蔣主席擬訪問華盛頓與倫敦之說，白宮及中國大使館均稱並無所聞。總統新聞秘書羅斯稱：此種消息「對余亦爲新聞」。

〔中央社南京廿八日電〕蔣主席於廿八日下午四時在官邸接見埃及駐華公使伊斯邁，對埃及近況垂詢甚詳，並對一九四三年赴埃參加開羅會議時未與埃王會晤一節，表示遺憾。

政院撥美金十三萬元
救濟荷印僑胞
越軍撤離南定時　華僑未受損失

〔本報南京廿八日電〕前荷印戰亂事起，我國僑胞生命財產損失甚鉅，計荷屬文登一處，即有難僑五千人，泗水，巴東，蘇門答臘，巴達維亞等地約四千人，自巴眼，亞比，亞港撤退至馬來亞格雷島之難僑約二二〇〇人，衣食均缺，急需救濟，並遣回原居留地。復據駐吉隆坡領館呈報登記之難僑，總計達一六〇一人，僑委會特與外交部及善後救濟總署呈行政院，請求發款救濟，茲已核准發給美金十三萬元，並擬即日派大員至各僑區指示救濟辦法。

〔本報南京廿八日電〕外交界息：本月十三日越軍撤離越北南定時，曾實施焦土政策，但對我僑胞之住所商店未加破壞。法軍進佔該城時，我駐河內委總領事子健派員隨同法駐南專員攜款前往撫慰救濟，僑胞對政府護僑之熱忱，至爲感激。

民航局召開會議
具體商航空安全

〔中央社南京廿八日電〕民航局爲增進航空安全，健全航空設備，以及航空技術方面之探討，特召集空軍總部，空運大隊，海軍總部，中國中央兩公司，行總空運隊等有關機構，開會研商，今上午曾分五組討論：㈠航空交通管制，㈡航路交通與海軍救助，㈢航空氣象，㈣航空圖示，㈤航空搜索與救險，此次會議專對航空安全作具體策劃。

僞糧食部長次長
各判處無期徒刑

〔本報南京廿八日電〕僞糧食部長顧寶衡，次長周乃文，於廿八日下午二時在首都高院判決，各處無期徒刑。

立委選舉罷免法
今日將繼續討論

〔本報南京廿八日電〕立委選舉罷免法草案，廿八日午後於立院例會提出，各立委對名額及選舉區問題發言踴躍，全院充滿不平之聲。廿九日爲黃花岡紀念，仍續開會討論，期於卅一日前全部工作得告完成。

〔中央社南京廿八日電〕立院廿八日會議中，立委選舉罷免法草案，已開始討論，委員謝冀三，彭醇士等多人，僉認人口統計不正確，經決定俟廿九日上午會議中，內政部代表列席說明後，再行討論。

總統副總統
選舉罷免法通過

〔本報南京廿八日電〕總統副總統選舉罷免法草案，亦經廿八日午後立院例會完成立法手續，該法全文僅十四條，較國大選舉罷免法草案簡單多多。該案提出後，首由憲法法規委員長劉克儁說明，繼即逐條討論，鍾天心對第四條總統候選人有國大代表五十人連署，即得提出，認爲數目過少，將來勢將產生數十個候選人，主張增至一百五十人。張肇元認當時所以規定五十人者，用意在使小黨亦有提出總統候選人機會，蓋小黨國大代表不多，提名連署人數目過多，小黨將無提出總統候選人可能。簡貫三提出折衷意見，將五十人改爲一百五十人，決議修正通過。討論選舉辦法時，王長祥主張改用票選，其他主委認票選筆跡易於認出，且易有託寫情事，決議，維持原案。第九條規定總統罷免聲明書，須有國大代表總額四分之一之簽名蓋章，方得提出李慶麐等咸認四分之一將達七百五十人，限制太嚴，將來恐難提出，主張改爲六分之一，表決通過，全案於下午五時一刻正式通過。

國代選舉罷免法草案
立法院修正通過
邊地及僑民代表均增加

〔本報南京廿八日電〕各方注意之國民大會代表選舉罷免法草案，經立院兩日討論後，已於廿八日例會完成立法程序，俟國府四月一日正式公布後，各地熱心憲政人士，即可進行競選準備。廿八日立院會議，仍由孫院長主持，僑務委員長陳樹人亦列席說明，會中爭執最烈者，仍爲代表名額分配問題，陳安仁，王泉笙等委員，對僑胞代表名額提出增加請求，廣祿，吳雲鵬等則爲蒙古，西藏爭執席次，發言踴躍，鍾天心認邊地代表要求增加名額，係一種好現象，應予支持，全院贊成擁護。結果西藏代表由卅名增至四十名，各民族在邊疆地區選出者，由十名增至十七名，僑民代表由五十七名增至六十五名。討論選舉人與被選舉人資格時，若干立委認應將犯刑法內亂外患罪及曾服公務而有貪污行爲判決確定者等款刪去，辯論殊烈，最後仍維持原案。關於候選人提名人數目限制，劉克儁認有一百選舉人簽署即得提名，數目太少，簡貫三稱：一縣若有卅萬選民，每百人提一候選人，將有三千候選人，未免過多，決議改爲五百人。選舉機關組織問題，亦爲會中注意問題之一，青年黨劉東岩等咸主應組選舉委會，並於委員中互推一人爲主席，以代替原定之監督及委員兼採制度。王師曾舉出三點理由，說明新辦法較原案爲佳，㈠委員制不能與監督制並存，㈡若由內政部或民政廳主持，一切委員都爲其屬僚，過於草率，㈢行憲需要各黨協力進行，各方皆應有參與機會，表決採取委會制度。討論廿八條時，呂復認候選人依照法定名額，以得票比較多數者依次當選易有徼倖情事，應仿效法國以前所行辦法，選不能獲得過半數情形時，舉行第二次選舉。狄膺，劉克儁僉認此事辦理不易，決議仍維原案。最後討論罷免問題，決議將「罷免案如經否決對於同一代表在原任期內不得再爲罷免之聲明」一條刪去，全案於下午四時半討論竣事，並於全體肅立中，正式通過。（全文見明日本報第八版）

經濟改革方案全文（續廿七日）
三中全會審查通過

㈥農業　農民佔絕對之多數，農業爲中國經濟之骨幹，農業發達，農村繁榮，農民有其購買力，然後工業有所憑藉，社會得以安定，故發展農業，繁榮農村，乃今後經濟政策實施之主要對象。其辦法：一，改革農地之分配關係，使能充分改良利用，租佃關係，應依「二五減租」之原則，徹底推行，並儘量設法實現「耕者有其田」，使農民充分從事生產。二，舉辦集體農場，利用新式機器及方法，增加生產，以示範於農民，並擴充農業試驗研究場，所以增進生產技術。三，農業改革，水利爲重，大型水利工程及幹渠之修築，應由國家積極舉辦，小型水利工程及支渠之修築，應由中央督促省縣辦理，准許發行水利公債，其已完成之工程，並由地方政府負保養之責。四，擴充合作社及互助社等之組織，確實便利農貸，以減輕農民所受高利貸之壓迫。五，積極普遍建立倉儲制度以保護人民生產之利益。六，廣設苗圃，提倡造林，並須以有效之辦法，保持其成長。七，利用農暇，訓練農民以土木石工等技術，並發展農村副業，以提高農民生活。八，發展畜牧，並予以輔助及保障。九，獎勵漁業，並保護發展之。

㈦工業　非有自足之民生工業爲國家經濟之基礎，使農工業交流互濟，則中國經濟之基礎，不能確立，故目前發展工業，當以民生工業爲急切之圖，政府並急須改善工業環境，保障工業利潤，並予工業貸款以最大之便利。同時，訂立全盤建設計劃。確定國營，地方營，民營範圍，分類，分區，明細規定，督促實施，並預定其分年生產量，合政府與人民之力分期成立之。其辦法：一，發展機械及化學工業之第一期，應力求適應農林之需要，解決水利工程，化學肥料，農具，倉庫，運輸工具等問題。二，工業建設，應儘量分布在燃料原料便宜之內地。三，若干工業先從裝備工程起，一部份零件購自國外，逐漸發展到全部製造的工業。四，除鐵路，大規模水力發電廠及鋼鐵廠，礦業等，規定由國營或地方營者外，其餘工業，盡量鼓勵民間以合作方式經營。五，鼓勵若干製造事業，同時用力於工業試驗及地質勘測，使獲得進步及新的發明。六，特別着重利用農暇，發展農村手工業，內而適應都市之需要，外而適應國際之需要。七，適應工業發展及出口貨物之需要，開發各種礦產。八，政府應集合公私立銀行，組織復興金融公司，以長期資金，投資於工礦建設事業，並可利用華僑資金及存放國外之外匯資產，投資於該公司，以向國外購入機器及原料。九，銀行對於工礦事業之貸款，應確實監督其用於生產，並接受廠房機器等固定資產爲押品，不得限於原料及成品價值之半數爲貸款之標準，尤不得採預扣利息撥收手續費等不合理之方法，以增加工業成本之負擔。十，由日本拆遷之工廠設備，除必須國營者外，應責由各業承辦拆遷，運輸，裝置，開工，國內現有之敵僞工礦事業，標售不易者，應租與民營。十一，工資應力求合理，各省市應普遍實施工資評議制，以求生產秩序之安定，勞資合力，以增加生產。

㈧商業　入超過鉅，爲國民經濟之大病，政府應以有效之方法，鼓勵輸出，以謀對外貿易漸趨平衡，其辦法：一，國內貿易應儘量利用金融機構之調劑與水陸空運輸之便利，激勵懋遷，以增加全國之貿易總量，促進均衡之發展。二，國際貿易，在進口方面，除生產工具原料及國防器材外，應設法嚴加限制，以節省不必要外匯支出，並應儘量利用貿易金融機構獎勵並輔助民營，國人存在國外之外匯存款，尤應依照經濟緊急措施方案，迅予執行。三，出口事業，應予積極獎勵，其所得外匯，得採進出口許可連鎖辦法，以發展進出口之業務，並應斟酌改善擴展各種特產，使之標準化，以作主要之輸出貨物，農村手工藝品，亦應以合作社方式，加以組織並改進集中輸出，以平入超。四，資成全國合作社物品供銷處，與國際合作聯盟之國際合作貿易委員會及各國批發合作社切取聯繫，並試行物物交換制。（未完）

五層樓酒家
★★★★★
FIVE STAR RESTAURANT
大禮堂　音樂廳
富麗堂皇　雄偉無敵
粵菜●美點
色香味質樣樣都好
•電話九二五二三•

兆芳　香水照
小四寸四張★有四種彩色
贈送放大　特價二萬
南京西路三六八號斜橋總會對面
TEL. 62220 34903

大光明鐘表眼鏡總行

南京中路雲南路口
分行遍設全國

白玉牙膏
恢復供應
牙磁煙黃　刷過即白
香味爽潔　與衆不同

中國化學工業社出品

大華絨線商店
西區唯一　絨線專家
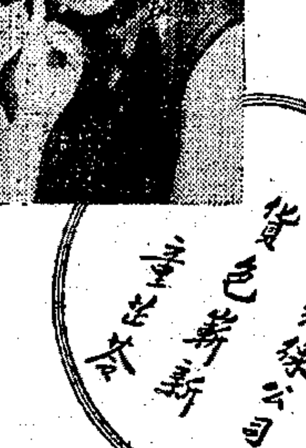
大華絨線公司　貨色新新
愚園路靜安商場口　電話二一〇五四六
總店　江西南路十三號　電話八七〇四二
絨線春裝，風行一時＼
花色繁多，歡迎選購＼
特種犧牲品
澳洲粗絨線每磅$24,000
美國細絨線每扎$21,000
每人限購一磅
（贈送英培最新編結法）
備貨充足　顏色獨多　一樣要買　當然大華
犧牲品　美國雪球牌絨線每磅四萬六千元　澳洲細絨線每磅四萬四千元
密切注意　明天星期日　偉大貢獻　特別節目

革命先烈紀念
全部書刊一律八折
同時舉行★歡迎選購
新知書店　四川北路八號
生活書店　重慶南路六號
作家書屋　中正中路大一〇號
光明書局　福州路二九六號

上海青年館　華山路（海格路）四五四號
今天開幕　優待對折
青・年・攝・影・室
贈送原底藝術放大照
▲避免擁擠，發行服務券，無定期通用▼
沖洗免費　負責實送
室內戶外　堂皇園林　佈置風景　特別幽情　燈光秀麗　有雅有天　容之然之　妙！妙！
專拍藝術團體外照等（歡迎預定）
電話22273

聚興誠銀行買受安福路（巨潑來斯路）一八九弄（來斯別業）四號房地產徵詢啓事
茲經中向兪來山君買受其自有坐落黃浦區十五圖生字圩第九五號原美冊道契第四一七二號地六分八厘九毫（現換土地所有權狀面積爲六分九厘七毫）連同地上建築物三層雙開間洋式住宅一所，即上海市安福路一八九弄四號房屋暨一切定着物附着物一併在內，如有第三者對於上開房地產買賣有主張權利或聲明異議時，限於本年四月五日前提出確證以書面向江西路二五〇號本行聲明，逾期無論何人均不得再有任何主張，特此徵詢

徵求機械暨電力工程人員及中級管料人員
茲有某國營公司擬徵求機械暨電力工程人員及中級管料人員各若干人至遼寧葫蘆島附近工作，工程人員須國內外大學畢業並有二年以上之經驗，如有志願應徵者可繕具履歷片註明希望待遇於四月四日以前函寄上海郵政信箱五六八號，合格者約期面洽並繳驗證件，旅途膳宿雜費由該公司供給
×××公司啓

抗癆X光攝影
最新建電擊超巨型X光機攝影底片清晰●收費四萬元包括一切●X光軟片一大張可帶回及供主治醫師參考●診斷說明書並面述片中病況，厚待情●上午十時至十二時下午四時至六時星期日上午照常
●抗癆診療所●靜安寺路口大華路一號　大公醫院內

黃友信　葉仲膴　爲　兒子邦新　姪女宣惠　結婚啓事
茲於三月二十九日杭州結婚敬告親友

單據遺失聲明作廢啓事
茲因失竊遺失下列各項單據除向中國銀行交通銀行同興航業公司掛失外特此登報作廢 一，昆明中國銀行出給永昌祥字第七號大錫十噸押品收據一張票額國幣四千萬元三月十七日到期款已交訖 二，昆明交通銀行出給永昌祥大錫十噸押品收據一張票額國幣三千萬元三月廿一日到期款已交訖 三，長沙同興航業公司出給中國銀行輪交中國銀行無錫 四，押滙滙票二張 大平保險單二張 以上各項單據統行作廢特此聲明
永昌祥啓

遺失聲明
茲被竊金城銀行支票二紙帳號3078號第E504975計法幣五百零六萬元正及第E509126號計法幣二百萬元正又本票16482號計法幣二百萬元正各一紙除向該行止付掛失外特此登報聲明作廢
聯誼呢絨號主良才啓　北海路二〇六號　電話九二一九〇

聲明
本號於民國三十四年成立截至本年三月二十日經東西同意宣告結束將以前所得盈餘徹底清算按股分派嗣後誠昌字號由田月軒加永記接辦無論盈虧與前東西無涉本號以前客號存欠款項及所存貨物亦由田月軒負責接管除前立合同作廢外特此登報聲明
漢口路126號203室誠昌號

李宅報喪
家主李靜蘇先生夫人王詠儀女士痛於民國三十六年三月二十六日下午九時五十五分棄主招歸蘇擇於三月二十九日下午二時在太原路上海殯儀館遷蓋舉殯儀式大殮特此報
聞
隴西堂賬房報

魯省國軍勢如破竹

肥城費縣大汶口相繼收復

魯中戰局已進入決定階段

〔本報徐州廿八日電〕魯西國軍廿七日午十一時進駐肥城，今日續向城東北兩方面掃蕩。魯南國軍以破竹之勢，於廿七日午後四時收復費縣，殘餘共軍向東除潰退，費縣縣長楊鈞亞隨軍入城，安撫流亡。津浦正面國軍於廿八日下午進駐大汶口。魯西黃河北岸之共軍劉伯誠殘部第一、二、三、六、七等縱隊，共四萬餘人，刻仍在莘縣、壽張、范縣地區整補，劉伯誠之司令部傳已移至濮縣。

〔又電〕沂蒙山區殘餘新泰地區共軍陳毅殘部約五萬人，近積極破路，挖掘山洞，搬運物資，並裹脅民衆上山堅壁清野，力圖避免主力決戰。又，共軍騎兵獨立團騎兵四百餘，廿六日在沂水東北里之宵山舖被國軍出奇兵擊潰，共軍傷亡二百五十餘，內有營長二人。

〔本報濟南廿八日電〕王耀武將軍所部已與津浦路左側北上之王敬久兵團兩路勝利會師，其中一路由長清西下，排除共軍之堅強抵抗，於廿七日晚已與由平陰北上國軍會師於孝里舖附近，一路由長清南下，與北上國軍於廿八日晨九時正式收復會師肥城，現正掃蕩退據長平肥三角地區之殘餘共軍中。魯中共軍爲牽制國軍勝利會師，挽回頹勢，將原據縣外圍之解五師、六師、及警四旅等調平度以東，同時並趕修烟台至濰北雲山附近之公路，似有準備再犯膠濟路企圖。至津浦正面歐震兵團，廿七日晚已進駐大汶口，臨沂湯恩伯兵團亦已收復費縣。綜觀魯局，國軍之扇形攻勢，其初步計劃已順利完成，刻正續向沂蒙及泰山區繼續挺進中。

〔中央社徐州廿八日電〕魯中戰局進入決定階段，沿津浦北上之三路國軍，正會同濟南國軍，以內外夾擊態勢，對被困沂蒙山區共軍陳毅所部十七個殘破師，緊縮包圍圈，預料陳毅之最後命運，旬日可宣告判決。同時，津浦路浦口濟南間交通亦將獲得恢復。

陝北迫近延川城郊

延安機場已可降落小型機

〔本報西安廿八日電〕延安東北六十餘里之甘谷驛，已爲國軍進駐，刻正掃蕩附近殘共，與自延長北上部隊相呼應，三面包圍延川，該城共軍僅一個營，廿七晨續克大寨，中共「陪都」之瓦窰堡已入重砲射程。

〔中央社西安廿八日電〕洛川延安間已通有綫電報，惟通話困難，電話綫及無綫電器材一批，昨運抵延，加緊架設。延安機場昨首次安全降落小型機，載來機場設備，巨型機仍須三數日後始可昇降，洛川延安間公路已修竣，西安至延安三日可達。

〔中央社太原廿八日電〕由陝北渡河潰竄晉境河曲保德一帶共軍，已發現約萬五千人，屬於陝甘寧軍區第一二三旅及新編第四六兩旅及騎六師，朔縣方面之羅門軍分區司令員韓新華，率警衞連二百餘抵河曲附近，以接應大股共軍東竄。

〔本報北平廿八日電〕陝北國軍於廿五日二次克延長後，與東來國軍會師南搗延川，快速部隊廿八晨已迫城郊，另部國軍自天門北竄襲永平鎮成功，即可收復。京蟠灣北上國軍

參政會駐會委會會議

陳總長報告軍事

整軍建軍繼續積極進行

〔中央社南京廿八日電〕參政會駐會委員會，廿八日上午九時舉行十九次會議，江庸主席。參謀總長陳誠報告最近軍事情形，陳氏就一年來復員，整軍，建軍及最近軍事動態，作扼要說明，據稱：本年之施政方針，仍依照復員整軍建軍計劃，積極進行。整軍方面，現已整編者有八十九個師，共裁去五個軍，十五個師，一百八十個團，在軍事機關服務人員，原有七十三萬餘人，現已調整爲卅萬人，倘全國軍隊能繼續予以整編，則軍事機關之工作人員更可減縮。至編餘之官兵，將設法安置，從事生產工作，其願退役者，並將設法資遣。建軍方面，主要者爲提高軍隊素質，調整軍事機構，確立補給制度，及建立海陸空軍教育制度等。他如徵兵機構之調整，營房要塞之興建，兵工業之舉辦，亦均在逐步實施中。關於軍事方面，因共軍之蓄意變亂，國軍不得不被迫作必要之反擊，陝北延安已告克復，共軍幹部正狼狽竄逃，此役共軍投誠者約萬餘名。東北共軍已發現有中韓混成師之番號，此足爲共黨賣國及其亂事毫無辦法之明證。山東方面，國軍俘者七萬四千餘人，及輕重武器甚夥，被國軍收復之縣城，亦有二百四十餘處。陳氏報告畢，參政員薛明劍，尹述賢，蘇珽，羅衡，鄒揆一，錢公來，許孝炎等，分別提出詢問，均經陳總長一一答復，其要點如次：㊀對於軍紀，決嚴整飭，一年來因犯軍紀而槍斃者，共五十六名（其中有將官四人），處無期徒刑者十八名，有期徒刑二百餘名。㊁外傳有以軍餉購買黃金事，經查並非事實。㊂軍人佔用民房，決予嚴懲。㊃編餘官兵從事邊疆及黃泛區之大規模屯墾，此項計劃正研究中。㊄今後有關軍事之各種訓練機構，將予以統一辦理。㊅兵工自造，早在注意改進。㊆凡敵偽物資能充軍用者，將設法與有關機關商洽撥用。答復畢，討論提案，當通過：㊀蘇珽等提，請政府嚴飭各地地方法院，迅速辦理清查國案件案，決議通過，送請政府迅速辦理。㊁蘇珽等提，請政府設法禁止經營公教人員日用必需品商店套購牟利案，決議通過，送請政府切實注意。㊂錢公來等提，改革東北鐵路現況，澈查交通部東北特派員辦公處一年來未清報之賬目，及中長路之擅軍殺人案，決議通過，送請政府迅速辦理。㊃羅衡等提，請政府飭令交通當局，繼續修復滇交鐵路，並限期完成，以便利通越，而慰民情案，決議通過，送請政府迅速辦理，限期完成。㊄羅衡等提，請政府飭令南京市政府，迅速在本市各區小街及平民集居之區，多設自來水站，以資平民用水，藉以減少疾病，而維護人民之健康案，決議通過，送請政府迅速辦理。

外機擅入國境 發現即予射擊

〔本報廣州廿八日電〕廣州行轅通令所屬：此間行轅以近有外國飛機事前未經我方許可，擅自飛入我領空盤旋，不但有違國際公法，抑亦侵我領空主權，除電外交部請提出交涉制止外，嗣後如有此項情形，應立即予以射擊，以維權益。又前被行轅扣留之英機，已於去週查明釋放。

吉倫將軍調任美陸部參謀長

〔本報北平廿八日電〕北平美軍總部司令官吉倫上將，頃已奉調爲美陸軍部參謀長，將於最近攜夫人及十歲之公子乘威格爾號艦返國就任新職。渠明（廿九）日將先飛京一行，接受蔣主席所贈之勳章。

〔聯合社北平二十八日電〕美海軍陸戰隊今日派飛機坦克軍艦護送美憲兵第七〇一隊官兵與車輛由平赴津，在途九小時，已安全抵津。

行聯總社會福利會議

昨下午圓滿閉幕

蔣夫人特蒞會致詞勗勉

〔本報訊〕連續舉行五日之行總聯總社會福利工作會議，昨日下午五時圓滿閉幕。蔣夫人宋美齡女士昨晨特偕吳貽芳博士蒞會致詞。昨日大會上午討論社會福利機關之聯繫，下午討論社會福利行政，分別通過議案多項，茲分誌如後。

蔣夫人詞

蔣夫人致詞略稱：社會福利工作者在中國，如欲完成任務，應注意下述各點：㊀道義的勇氣與正直的宗旨；㊁想像力與理解力；㊂幻想力道義的勇氣。此實屬必要者。惟吾人必須認清：在中國歷史上或在世界歷史上，從未有如此大規模的國際合作，因此，欲完全滿足民衆之期望，顯甚困難，然而，吾人有正直的宗旨，則不論民衆如何批評，吾人均可無愧於心，外界之指責，原屬極易招遭，蓋一般民衆並不了解吾人所遭遇的困難也。又謂：余前會述及從事社會福利工作須具有想像力，意在說明吾人應爲民衆設想，考慮如何可使彼等獲知吾人之援助措施，必須有此想像力，而後可對彼苦難的民衆，發生偉大的同情與諒解。最後，余曾提及，爲完成吾人之任務，吾人須具有幻想力，蓋有時吾人爲許多阻礙困難所困擾，而感覺憂慮與失望，但如吾人注意遠大之目標，以幻想爲真實，則一切阻礙，均將成爲向成功之路，前進的階石。蔣夫人並引述羅馬帝國滅亡之例證謂：「欺騙和投機」，往往能毀滅偉大事業。夫人並指出：「吾人面前之巨大任務，乃爲如何處理社會情形，俾中國能對世界社會福利有所貢獻。」

上午議案

上午所通過議案爲：福利機關之聯繫：未設聯繫機構之省，應即設立，其已設立者，應予擴充，以發動廣大之社會力量。又，此種聯繫委員會尚未積極發生作用之前，行總與社會部應利用社會團體之經驗與助力。福利責任移交經常機關：㊀在中央行總現有福利方案之實行及其有關物資之分配，應移交社會部負責。㊁社會部應訓令各省市社會處局在必要時，商同省級聯繫機構，準備完成行總設施，並交由適當公私機關辦理。㊂行總工作結束之前，行總聯總應商同社會處局及省縣社會團體，將福利責任移交適當機關。社會機關之經費來源：各地區應發動聯合募捐運動，且請政府盡力鼓勵各地方之募捐。社會福利會議：全國的或省的福利工作會議應定期舉行，全國勵進會及其省級類似團體應負責召集此種會議。

下午議案

下午所通過社會福利行政之議案如下：社會福利工作會議決議案之執行：㊀行總聯總之長期社會福利計劃辦理移交時，社會部及各社會處局應力求切實執行本會議之各種決議案。㊁將來全國或國際機關在中國舉辦任何福利工作時，對本次會議之各項決議案，應加以相似之考慮。㊂二年內，由社會部及各機構召集大會討論社會工作。行政效率之增進：㊀實行分層負責，加強聯繫，及簡化手續，以增強行政效率。㊁社會部應每年召集各省市社會處局有關政府機關及社會機關之代表，舉行會議一次，交換工作意見及經驗，並策劃福利工作之改進，遇必要時，並得召開特別會議，各省市社會處局，亦應做照召集常會及特別會議。行總工作之移交：㊀爲使行總部份協助或全部承辦之工作，得按序移交，並繼續推進起見，行總應立即與社會部商擬全部移交計劃：㊁行總振邮廳應即向各分署洽取現存救濟及福利物資之清單及完全分配該項物資所需之開支費用及辦法；㊂各項福利物資及設備（包括辦公及交通設備在內），暨福利計劃所需之一部其他物資應移交於社會部及各省市社會處局，㊃社會部處局應盡力協助各與行總合作推行福利計劃之私人團體。建議：㊀社會部宜儘速選用富有經驗之人員，推廣輔導訓練，業已由於與外籍專家合作而開始之實地輔導制度。經費之籌措：㊀爲繼續推進總原訂計劃，應按工作範圍及國家經濟狀況，盡其最大可能，籌劃經費來源，或爲行總結束或移交社會部時之剩餘福利經費，或請行政院按社會部及其處局工作增加之比例撥足以後之經費。㊁省級機關負責實際業務之推進，中央應予以切實補助，至專家設計籌措之。㊂請全國福利策進會研究社會團體業務經費之籌措，俾向主持人提供經費增闢之來源及方法。中國工作人員：㊀行總分署長應儘著其所屬社會福利工作人員之資歷及經驗，選擇志願繼續服務福利工作且力能勝任者，開列名單及詳歷函送各社會處局及有意選用之社會團體，社會部並應將該項合格人員彙列名錄備查。㊁行總分署在可能情形時，得將得力工作人員短期借調於即將接續行總工作之社會處局及有關團體。外籍人員：建議：㊀本會議向行總聯總建議延期留用少數外籍人員六個月，俾在工作轉移期間協助中央及省政府機關，及社會團體。㊁政府機關及社會團體欲延聘外籍專家時，應先與社會部福利顧問委員會洽商，俾各部門人員之選擇得有適當之配合。

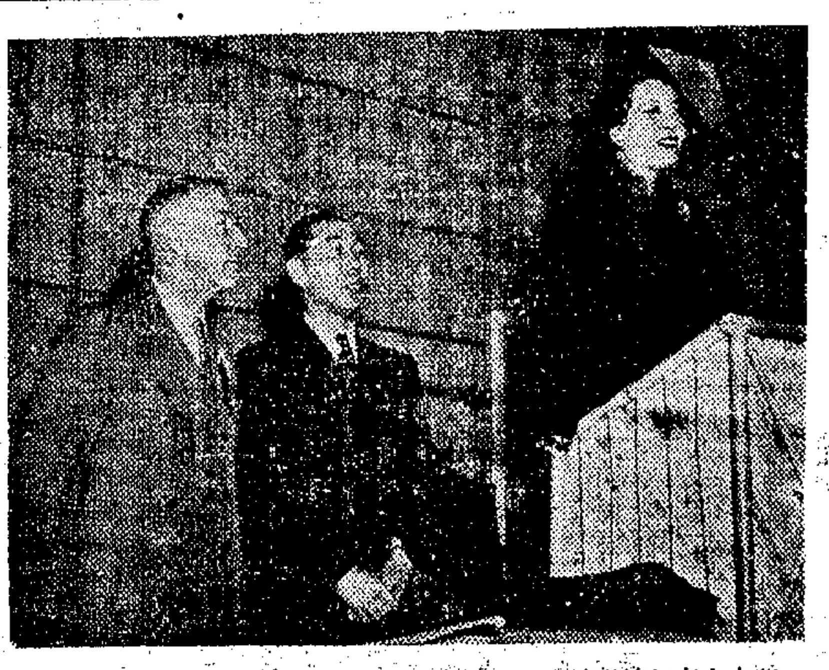

蔣夫人在行總聯總社會福利會議中致詞情形，左立者爲行總振恤廳長盧廣綿及聯總振恤廳主任佛卡納。（行總甘理來攝）

各地通訊

鎮江 蘇省府爲安定縣級文武職公教員工生活，頃決定配售食米，自三月份起至九月份止，保安士兵及警士每人每月配售糙米三斗二升，文職公教人員每人每月配給八斗，公役三斗二升，被救濟人二斗五升，公費生二斗五升，配售價按糙米每石四萬元計算。

川沙 本縣兵役協會，於廿五日成立，委員爲宋元，陳炎洲，顧建初，陸容庵，顧秩膺，張錦帆，朱有顯，朱平，張允之，沈敬之，宋賓平，曹仲衡，陸永晉，顧守愚等，並推定宋元爲主委。

揚州 第一區公所，廿六日在南門外響水橋地方，捕獲意圖縱火之小和尚一名，該小和尚身畔，懷有化學米一大包，銅元十數枚，以及相仿電石者等物，據供，受奸匪指使，前來放火，同來者共有五人。

淮陰 蘇西師管區司令張良辜，日昨爲視察所屬辦理役政準備工作，特偕同參謀長等一行沿淮，並偕同淮陰團管區司令夏同彭分赴各縣視察。

餘姚 鄞慈餘綫新同興號客輪，於廿五日晨自甬駛餘途中，在泗洲塘江面，因塘子閘進水，無法遏止，歷時僅十餘分鐘，即告沉沒，全船乘客一百三十餘人均獲救無恙。

無錫 省田糧處電本縣購縣級公糧穀一萬石，照市價八折計算，參議會議決，應請照市價購買，以免影響縣財政。

崑山 縣府以本年度赤字預算八億餘元，亟應設法彌補，爰提經參議會決定，遵照省方依照市價收購賦穀，並擬定勞濟辦法，函送會核議。

常熟 縣府奉令製發國民身份證，城區各鄉鎮定下月五日開始發給應用。

丹陽 呂城西街，張益多因經營失敗，負債甚鉅，爲避債務，由滬返里，未及數日，忽於廿四晨以繩扣帳自殺。

嘉興 本縣中西醫經核准發給開業執照者，西醫蔣志新等十九人，中醫杭芝軒等十七人，助產陳寶珍等七人，藥劑師鄭爲生等八人。

海寧 硤石鎮廿四晚於大五號突發生火警，焚燒達三小時餘，被燬房屋七幢，損失不貲。

宿縣 本縣逆糧鄉僞鄉長康魁元，勝利後畏罪潛逃，近以檢奸已逾時效，乃又潛歸，被當局偵悉捕獲。

社論

革命青年所負的時代責任

——迎青年節紀念黃花崗烈士

今日爲黃花崗七十二烈士舉義殉國紀念日，同時又爲青年節。往歲是日，各地均有隆重盛大的紀念會，對於革命先烈之殉國，深致其敬仰哀悼之誠；對於今日青年之努力奮鬥，莫不寄予至大至殷的策勵。尤其是今年，當國家在抗戰勝利之後，向憲政建國的大道邁進之會，我們緬懷先烈的光榮成仁，對於我們此次抗拒暴日而獲得勝利，固然可以告慰先烈，然而衡諸國內外當前的局勢，抑益足以增我們的警惕；是則本屆青年節日的來臨，其意義尤爲深長。

迴憶三十六年前的今日，正値滿政不綱虜窟肆虐之時，舉國人民方憔悴呻吟於異族統治淫威之下，雖其前各地義士舉事逾九次之多，不幸一一挫敗，天下悼惜。在此危亡之秋，賴各先烈抱定了不屈不撓的精神，殺身成仁捨身取義的決心，在孫總理偉大的領導下，於辛亥三月二十九日，發動圍攻廣州兩廣總署的義舉，以英勇磅礴的氣概，與清吏作浴血搏戰，致林覺民等七十二烈士慷慨成仁。是役也，雖未能實現推翻清廷的希望，但七十二烈士壯烈的犧牲，是偉大的；鮮紅的血開遍了自由之花，革命的種子播到廣大的人民隊伍中，因而醞造了辛亥革命成功的基礎。國民黨人三十年來的奮鬥，發動北伐，完成統一，抵拒侵略，實行抗戰，卒打倒日寇，都靠了這股革命的活力。所以今日追悼革命先烈，必須效法：先烈精神之所以振發國族，昭垂千古而不替者，此七十二位青年英豪之具有革命的精神，革命的智慧，抑且具有解放人民爭取獨立的革命目標，實爲一種典型。辛亥雙十革命的成功，及其後北伐與抗戰的成功，又是此種革命精神，革命智慧的持續。所以今日的國民黨人，爲國家努力建設，爲新中國前程奮鬥，應該具有先烈的精神，隨時代而益新，纔能繼續滋長革命創造的活力，纔能繼續發揚黨的光輝，纔能荷負建國的重大責任。因之，今日紀念革命先烈，不僅要在形式上紀念，抑且要在精神上追求，把先烈的革命精神和智慧，發揚光大起來。

青年節之定於此日，確富有偉大的意義。第一，因爲辛亥三月二十九日，七十二位青年英豪的壯烈犧牲，是中國青年爲民族革命自由而發動的一次偉大運動，其精神值得效法，其智慧値得學習。所以將「三·二九」作爲青年節日的意義，實在深遠。再則，一九四二年十一月在倫敦舉行的國際青年會議，爲促進世界和平及世界青年團結，選定了三月二十一日至二十八日爲世界青年週，中國爲國際青年會議的參加國，中國青年爲國際青年的一員，所以中國青年節定於三月二十九日，緊接着國際青年週而發展，又具有世界的意義。今年的國際青年週，爲世界各國青年的「和平週」，今日之前，各國青年莫不爲世界和平而宣誓，莫不爲消滅侵略思想而奮鬥，莫不爲人類幸福而努力。中國青年不是孤立的，所以在今日紀念青年節，我國青年應認清時代，應與國際青年的行動配合，應該爭取世界和平，反對侵略思想的再危害世界和平，同時，在國內爲了和平，尤須對憑藉武力，蓄意叛亂之徒，加以正義的聲討，這是革命青年所負的時代任務，所負的對世界的任務。

中華民國三十六年的歷史，是一部飽經憂患的歷史。辛亥雙十革命前，中國青年法舉義旗，再番流血。民國肇建以後，中經二次革命之役，反對袁世凱之役，護法之役，以至十五年出師北伐之役，迄十七年始統一全國。當國家甫安定，內憂外患又復加緊，二十六年舉國奮起抗戰，至三十四年日寇始投降。勝利以後，政府正準備復員後的建設，期以竟七十二烈士未竟之志，不幸共黨復破壞統一，於是兵連禍結，民生凋敝，國無寧日。今天我們敬悼七十二烈士殉國紀念，同時迎接偉大的青年節日，撫今思昔，深覺心情無限沉重；繼往勵來，深覺責任無限重大。眼前的國家，需要和平統一的成功，需要民主憲法的實施，需要人民生計得到保障，需要社會秩序得到安寧，是以今日和今日之後，我們青年爲了當起建國救國的大任，人人必須回復三十六年前革命黨人的心境與精神，起而維護國家的統一，努力於各種的建設，創造三民主義的新中國，必如是中華民國方有光明燦爛的前程，革命成績，方可長保，而黃花崗七十二烈士，乃眞爲不死，亦必如是中國青年方盡了時代的責任，七十二位青年英豪寄予我們的希望，乃眞獲成功，願我們青年其共勉之！

滬暹綫試航成功

央行公司飛機安抵曼谷

俟技術問題解決班機即可開航

〔中央社曼谷廿七日電〕中央航空公司（C-46）式飛機一架，今日完成上海至曼谷綫之試航，此爲該兩地班機開幕之前奏。此綫中途停汕頭與西貢兩地。據試航一行領隊者稱：此行工作滿意，至於定期航行，俟技術問題與其他有關問題與越南及暹羅當局解決後即可開始。該機預料卅日將經廣州飛返上海，該一行中二人將留駐此間，成立曼谷分公司。

黃泛區陸沉九年

豫參會呼籲復興

〔本報開封廿七日電〕豫省參會以黃河堵口已告完成，泛區復興刻不容緩，特組織呼籲團，日內赴京滬向中樞及有關各方請求迅設復興泛區機構，撥發大量物資，以資重建爲國陸沉九年之泛區。該團由張副議長率領參議員五人，省黨部青年團代表各一人，並特請浙閩記者王撥梅（本報），李泙翁（大公報）二人參加。

著名金石搜集者

漢奸方若茲定讞

〔中央社天津廿八日電〕國內知名之金石搜集者方若茲，已以通謀敵國圖謀反抗本國之漢奸罪，於廿八日由津市冀高一分院判處徒刑七年，褫奪公權五年。方逆現年已七十九歲，於敵僞時期曾歷任僞華北政委會委員，[illegible]

大號銀行牌

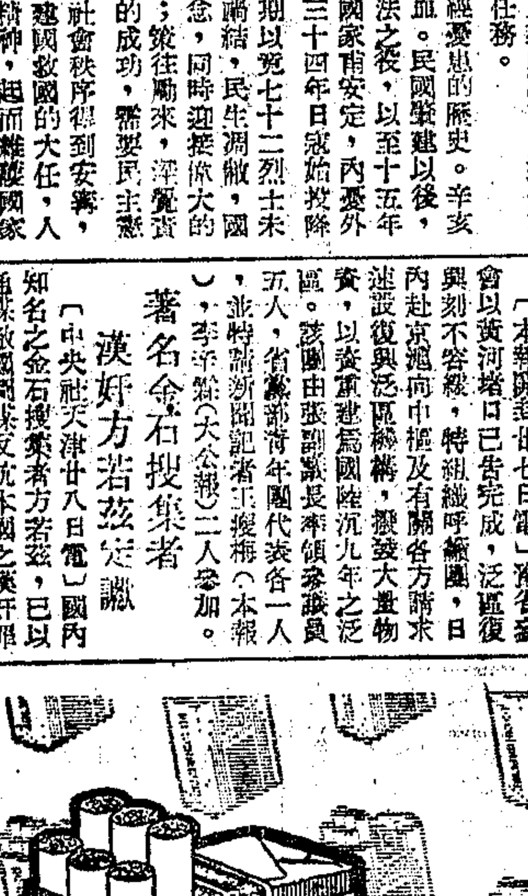

高貴烟葉製造
貨眞價實著稱

南洋兄弟烟草公司出品

業德衡律師代表源豐顏料號爲使用商標專用權徵詢公告

茲據上開當事人委稱「本號擬以上開商標使用於商標法施行細則第三十七條第二項顏料類商品特請代爲登報徵詢同業中如已有使用上開商標及圖樣於同類商品並經呈准註冊者應於見報後七日內提出證件用書面向貴律師聲明異議逾期請即依法申請註冊專用」等語前來合代登報公告如上
事務所 圓明園路一四九號二樓 電話一八〇四二

業德衡律師受任源豐顏料號常年法律顧問公告

事務所 圓明園路一四九號二樓 電話一八〇四二

張耀明律師代表康樂汽水飲料廠爲使用熊貓牌商標徵詢公告

據上開當事人委稱本廠擬以熊貓牌商標使用於汽水飲料之商品如已有同類商品經註冊者請於本日起七日內向本所提出證明文件否則即依法申請註冊專用等語合代公告如上
事務所 江西路 電話一七六六二

瞿鉞律師 葛益棟會計師 代表浦東魯家滙大華機器榨油廠清理召盤通告

據浦東魯家滙大華機器榨油廠代表人聲稱本廠因業務期間原定股款招募未足以致負債無法推展於本月九日開臨時股東會議決清理所有財產房屋機器等財產以償債務茲委託貴律師會計師代登報通告凡對本廠有債權關係者限於本年四月十五日前持同債權證件向本事務所登記再有意承購本廠房屋機器等財產者並希來所洽詢是盼
律師瞿鉞 會計師葛益棟啓 事務所 上海新閘路三十八號

姚兆里律師代表老大昌洋行即老大昌行 Pierre Tchakalian & Co. 聲明啓事

茲據上開當事人委稱敝行開設四十餘年經營洋酒糖果及各項食品並經理各名牌咖啡茶等早蒙中外各界人士稱許又敝行行址現在上海林森中路八七七號電話七四〇五五此外並無分支行及代理處之設立深恐各界不明眞相爲影戤牌號所朦混特此聲明等情據此合代登報聲明如上
事務所 南京路沙遜大廈二一三室 電話一二二四九

戴繼恩律師代表黃子佩承買屋地徵詢啓事

茲據黃子佩君稱現承買上海市江灣路十五號土地及地上房屋業已付定洋如有何異議或有利害關係人統限於見報三日內向本事務所書面聲明異議逾期不得再有異議或發生任何主張特此代表徵詢如上
事務所 北京東路二六六號 電話一五一四六

吳蔭椿律師受任 太鑫運輸公司吳志良君 俊德當陳錦廷君 老正興菜館王志金君 西園糖果公司宋春鳳君 常年法律顧問

事務所 南京路慈淑大樓 電話九六五三〇

袁漢雲律師代表楊邇安君聲明茂名路昇平街百花巷一〇九號樓下房屋不得受頂啓事

茲據上開當事人委稱上述樓下房屋前係分租與魏文林君使用無論該分租房屋有出頂轉讓情事顯非法人所許特煩貴律師代表聲明外界人士切勿頂受致生糾紛等語合代啓事如上

申報館股份有限公司召開股東常會公告

本公司茲定四月一日（星期二）下午四時在上海漢口路三〇九號本館五樓召開股東常會除已於二月廿六廿七廿八登報公告在案外現會期在邇特再通告務希各股東屆時撥冗出席爲荷
申報館股份有限公司董事會謹啓 三十六年三月廿八日

新一行股份有限公司召開臨時股東會議公告

茲經本會議決定於四月十六日下午二時假座西藏中路寧波同鄉會召開臨時股東會報告三十五年度帳略討論固定資產增值及增加資本方案修改章程等要案除專函通知外特此公告希各股東準時出席爲荷
董事會謹啓

勤興紡織機械廠股份有限公司召開股東臨時會公告

茲經本會議決定於四月十二日上午十時假座南京路大新公司樓上五層樓酒家舉行股東臨時會報告三十五年度決算服略并討論固定資產升值及增加資本案自本月二十九日起至開會日止照章停止股票過戶除分函外特此公告
董事會謹啓 三月二十八日

中國標準紙品股份有限公司增資及發息公告

本公司茲經三月二十六日股東臨時會決議增加資本國幣二億七千萬元連原有資本三千萬元合爲三億元定於三月二十八日起至四月六日止爲辦理增資期務請各股東於期內每日上午十時至下午四時攜帶股票或股款收據及印鑑至北京東路五七八號本公司辦理手續同時並發給三十五年度股利除專函通知並附詳細辦法外特此登報公告
董事會啓

中國華一印刷股份有限公司召集第十二屆股東常會通告

茲經本公司董事會議決定於四月二十六日（星期六）下午二時假座西藏路寧波同鄉會四樓舉行股東常會報告上年度營業帳略並照章改選監察及討論增資事項屆時務請各股東撥冗出席除專函通知外特此登報公告
中國華一印刷股份有限公司董事會啓 民國三十六年三月二十六日

中國紗布股份有限公司召開股東臨時會公告

本公司增資事宜業已辦理完竣並經本會議決定於四月十五日下午三時在寧波路二七六號錢莊俱樂部召開股東會修改章程選舉董監務希各股東準時出席除另函送達外特此公告
董事會啓 三月二十八日

國華工業投資股份有限公司召開股東常會公告

茲定於本年三月二十九日上午十時在上海西藏中路四八〇號寧波同鄉會舉行第一屆股東常會報告三十五年度帳略並改選董監察人屆時敬希貴股東撥冗出席再本公司股票自二月二十八日起至開會日止照章停止過戶除另函奉達外特此公告
董事會啓 三月十六日

農商銀行股份有限公司召開臨時股東會公告

奉經濟部訓令飭由本監察人依法召開農商銀行股份有限公司臨時股東大會討論修改章程改選董監及推進本行業務一切有關事宜茲定於三十六年四月四日下午二時在上海召開屆時務希各股東出席其因事不能出席者並須繳驗委託書特此公告
農商銀行股份有限公司監察人鄒桁良啓

松江典業銀行召開股東常會公告

茲訂於國曆三月三十日下午一時在上海漢口路六三六號上海分行內舉行股東常會報告卅五年度營業狀況及帳略除另函各股東外特此公告
董事會啓 中華民國三十六年三月十七日

保安公墓

每穴萬念千五 包括穴地碑石石灰東江工力
墓地高燥 風景幽雅 汽車直達 收費甚廉
辦事處 中正中路四二二三弄七號 電話八一八三六 墓地 江灣北楊行鎮

莫斯科政治空氣陰沉
外長會議遭遇難關
馬歇爾否認將提前歸國

〔法國新聞社莫斯科廿八日電〕本星期內對於莫斯科外長會議，具有決定的性質。各方面對於最後一期會議，期待殷切。當前兩大難關，㈠關於奧境德國資產問題；㈡德國經濟的統一問題。關於前一問題之討論，已於昨日形成僵局，將於今日恢復討論。除非今日能覓致解決辦法，則對奧和約之草擬，勢將延緩。以對德和約而論，調整委員會經滋夜工作後，其報告書殆近完成，故外長會議至少可以涉及德國問題。各外長討論雖歷時半月，迄無解決之象，此種討論僅許將各種意見相比較，結果對於經濟統一事大相逕庭，會議之迫切危機是否可以避免，來日自見分曉。

〔法國新聞社莫斯科廿七日電〕觀察家頃以莫斯科街道上之行人，與四國外長會議相比較，謂莫斯科街道上之積雪業已開始融解，但在政治氣氛尚無春到人間之消息。

〔本報訊〕莫斯科廿八日廣播：在四外長會議中蘇聯方面已開始一種「討價還價」之妥協運動，其目的乃企圖自目前德國生產中獲得賠償，但英美仍堅持原來立場。

〔又訊〕調整委員會終於今晨十時（格林威治時間）完成其分析此次會議各外長「同意」與「不同意」各點之工作。根據該委員會之最後起草書，截至目前爲止，凡關於德國之經濟及政治之每一重要問題，各外長均未有協議。

〔中央社莫斯科廿七日合衆電〕馬歇爾之報界聯絡秘書，頃否認英廣播公司所傳馬歇爾定四月六日離蘇消息。按英廣播公司稱，馬歇爾曾告貝文謂，渠定四月六日離蘇，惟馬卿之秘書否認此事。渠稱，法代表團定四月七日舉行招待會，英代表團定九日舉行招待會，美代表團則繼英之後舉行招待會，刻各界推測四月初外長會議可閉幕云。

奧境德資產處置問題
四强起重大爭執
訓令外次會確立定義

〔本報訊〕莫斯科廿八日廣播：莫洛托夫昨日在外長會議中對確立奧境德資產問題之定義，會提出修正案，據可靠消息，馬歇爾對此極表不滿，決予以拒絕。

〔路透社莫斯科廿七日電〕蘇聯在今日之外長會議中仍要求有決定奧境德國資金定義之自由權，英美法三國要求由四强成立此等資金之定義，並設立適當之公斷機構，以便於發生爭執時實行公斷。皮杜爾並提出包含三點之決議案，但莫洛托夫又立即提出修正決議案，外長會議當於明日繼續討論奧境德國資金之問題。外長會議今日並議決拒絕南斯拉夫之要請，不許其就特里埃斯特財政委會之報告書向外長會陳述口頭意見，但准許該南二國提出書面意見書。蘇聯此外並提出備忘錄，宣佈決定一九四七年八月以前全部銷毀三强分配德國海軍協定中被列入「丙」類之德國軍艦。

奧境德國資金之定義，乃最棘手之問題，今日之辯論充分暴露蘇聯與其他三國觀點之不同。莫洛托夫表示，英美政府既已宣佈放棄對奧國蘇聯區內德財產之要求權，則蘇聯當局自有自由處置此等財產之權。莫洛托夫復顧英美兩建議由四强規定其定義，並於發生爭執時實行公斷之點爲不必要，渠認祇須在保證管制此等財產之條約中，多加一款規定即可。馬歇爾強調聲明盟國之目的，在建立獨立的奧國，使其有適當之財產可以維持生存，貝文亦謂，波茨坦會議從未議決被德國所竊之財產亦可供作賠款。皮杜爾所提之建議案，主張訓令外長代表㈠根據波茨坦決議，起草分配奧境德財產之條款，以列入奧國和約以內；㈡確立奧境德產之定義，凡因種族宗教或政治原因被德國以武力奪取之奧國國民或聯合國國民之財產，不得包括在內；㈢根據奧和約草案第五十條起草公斷以解決爭執的條款。莫洛托夫表示願接受其中第一款，不能接受其中第三款，而對於第二款則主張修正如下：「外長代表應確立奧境德資金之定義，凡被德人以直接強暴行動奪取之財產，或未曾向奧國或聯合國國民給付補償而被征之財產，不得包括在內」。四强外長會議至此宣告延會，以審查莫洛托夫之修正案。

蘇法秘密妥協說
法外部發言人予以否認

〔路透社巴黎廿七日電〕法外部發言人否認法國與蘇聯在莫斯科有秘密約定之說，渠謂外傳副總理代理外長泰特強昨會告國民議會外委會之秘密會議，謂史達林向皮杜爾建議法蘇秘密約定，互相支持對德政策之說，並不確實。法蘇之間並無任何秘密約定之建議。按人民共和黨發言人昨日曾曰：泰特強曾告外委會，據皮杜爾報告，史達林建議由蘇聯支持法國對薩爾區之要求，以交換法國之支持蘇聯對德計劃，包括建立德國中央集權之政府，增加鋼鐵產量以供賠償等。

馬史會晤·尚無確期

〔本報訊〕倫敦廿八日廣播：馬歇爾在莫斯科已三星期，尚未提議與史達林會晤。據馬卿顧問稱，馬卿此刻尚無發動此事之計劃。同時馬卿雖曾在會外數度與貝文及皮杜爾商談，但尚未與蘇外長莫洛托夫作私人談話。馬卿顧問大都反對渠與史達林會晤，若干人士認爲貝文要求晤見史達林，實屬錯誤。據悉史貝會晤時，史達林曾建議以蘇聯之經濟援助給予英國，以解救目前之危機。美國人士之見解，認爲史氏此項建議意在拉攏英國，但英國將陷入接受抑拒絕之兩難地位。馬歇爾希望在離蘇以前，與史達林會晤一次，但當避免討論杜魯門之新政策。

莫洛托夫
接見奧外長

〔塔斯社莫斯科廿七日電〕蘇聯外長莫洛托夫今日接見奧外長格魯柏，奧駐蘇政治代表比霍夫時亦在座。

奧斯汀在安理會解釋
美援助希土眞義
要求聯合國長期巡邏希北疆

〔合衆社成功湖廿八日電〕美代表奧斯汀本日在聯合國安全理事會發表演說，要求聯合國長期巡邏希臘北疆，並草擬援助希臘之遠大計劃。但在聯合國開始行動之前，美國有單獨援助希臘之必要。奧斯汀並稱：杜魯門總統要求國會撥款四億美元援助希土兩國以遏阻共產主義式之發展時，不僅包括希土兩國而已。但奧氏之演辭中，並未引用「共產主義」等字樣，亦未說明杜魯門語氣中之其他國家究係何國。奧氏續稱：美國擁護聯合國所有會員國有自己選擇政治制度之權利，但須有自由而不受威脅之選擇方法，且此等國家亦須不妨害別國之權利或自由。美國援助希臘之舉，加以聯合國之長期巡邏希臘北疆，必能促進和平之實現。美國渴望聯合國在受威脅地區採取有效行動，希望聯合國完成援助希臘之遠大計劃，但此種行動不能救目前燃眉之急。奧斯汀演辭對於土耳其部份甚爲簡略，僅稱：在英國表示於三月底後不得不停止援助土耳其以前數月中，土國會屢次要求美國給予經濟援助。美國在戰期內及大戰結束後曾給予九千五百萬美元之租借物資，但以後則未曾允許此項要求。杜魯門在國會演說時，曾謂必須在軍事上與經濟上同樣予以援助，以遏阻共產主義之統治希土兩國。但奧斯汀則僅引用「極權主義」，且從未引用「軍事」兩字。按杜魯門援款四億美元援助希土兩國以遏阻共產主義之計劃，曾引起許多聯合國外交家之不安，致使美國不得不有所解釋。

〔聯合社成功湖廿七日電〕美國代表奧斯汀將於星期六在安全理事會發表演說，闡明美國對希臘與土耳其問題之政策，演說長達三千言，原稿聞本已於今日預先交蘇聯及安全理事會其他理事國參閱，可見其重要性。

〔法國新聞社華盛頓廿七日電〕消息靈通人士頃談稱：參議院外交委員會均贊成將美國援助希土兩國一項問題，提交聯合國機構討論。

·華萊士反對·
軍事援助希土

〔合衆社紐約廿七日電〕關於杜魯門總統援助希土二國一項計劃，「新共和國雜誌」主筆華萊士頃發表其主張稱：美國援助希土二國應在聯合國監督之下，以非軍事性質爲限，對於希臘之援助，應屬救濟性質，並需該國澈底實行經濟與社會之改革。對於土耳其則不宜貸予借款云。衆議院領袖對此問題則認爲參院所知美國外交政策之情形，較衆院爲詳，故已決定先由參院加以定奪。參院外交委員會主席范登堡現正力促早取行動，聞最早或可於四月七日開始辯論云。

柏德遜告衆院外委會
蘇大軍雲集土邊
援助希土可避免戰爭

〔路透社華盛頓廿七日電〕陸長柏德遜告正在討論杜魯門總統援助希土計劃之衆院外交委員會稱：大量蘇聯軍隊，現在集於土耳其國邊界，余個人以爲援助希土耳其兩國，其所形成之趨勢，非爲向戰爭方面進展而爲避免戰爭之發生。一委員問：一假定援助之目的在設法阻止蘇聯之侵略，本案所要求之款項是否得在他處作更有效之利用。柏德遜答稱：「該區（希臘及土耳其）在戰略上具有極重要之地位，在該處所耗費之金錢，決不致虛擲」。另一委員建議美國何不考慮「担保土國之疆界」。柏德遜謂，渠覺此一步驟，猶不如財政援助計劃之有效。柏氏又謂，美政府對於土國軍事裝備所知之情報，不如對於希臘之詳盡，但美國派往希臘之軍事團人數係以十至四十人爲限。共和黨議員希特建議派至每一國之軍事團人數以百名爲限，柏氏表示並不反對此議。另一委員詢問土國邊界蘇軍實力如何，柏氏謂實力可觀。該委員又詢蘇聯是否有任何移入土國之意。柏氏謂閣下之判斷不亞於我。柏氏又謂：希臘陸軍所用係英國配備，故零件等仍宜繼續向英添購。

賴依赴挪威
胡世澤暫代職務

〔聯合社成功湖廿七日電〕聯合國機構秘書長賴依今日飛往挪威，向本國國會報告，可望於下星期二三返此，賴氏離此期間，其職務由主管託管事務之副秘書長胡世澤暫代。

託管理事會
我代表主張

〔合衆社成功湖廿七日電〕聯合國託管理事會根據中國代表劉鍇之建議，業於本日原則上採納第一條程序法規，規定每年召開常會兩次。劉鍇繼敦促先將議程加以通過，俾在修正時即可予以最後通過。劉氏與澳大利亞及紐西蘭代表皆主張託管會需決定其開會日期，俾各代表國可以預備其報告書，並使注意此項工作之數百萬人民可以獲悉其工作情形。劉氏並謂：此點甚爲重大，法規可以決定託管制度之進行方針，其重要性不應加以忽視云。

蘇拒絕聯合國
干預德經濟

〔路透社成功湖廿七日電〕蘇聯代表今日在聯合國經濟與社會理事會中，反對使新成立之歐洲經濟委員會，得干涉德國之經濟，渠認德國經濟之處理，乃佔領國之責任。英美法代表則認德國經濟與歐洲經濟有重要關連，應由歐洲經濟委員會考慮。

美衆院通過
減低所得稅法案

〔聯合社華盛頓廿七日電〕衆院今日以二百七十三票對一百三十七票通過共和黨提出之減低所得稅法案，已送交參院。該案規定，收入一千美元以下者減稅百分之三十，一千元以上者減稅百分之二十，自本年一月份起實施。杜魯門總統反對減稅，或將否決此案。共和黨衆議員金吉爾爲反對此案之唯一發言人，據稱該案對於戰時發財最巨者，減稅最多。

價値百萬鎊之剩餘物資
英決定讓予希臘
兩國已正式簽訂協定

〔合衆社倫敦廿八日電〕英外交部廿八日宣稱：英希已成立一協定，英國以價値一百萬鎊之英國陸空軍剩餘物資移讓予希臘，其中大部份爲民用者。移讓之物資中，並無軍器在內。廿八日之協定係爲正式履行前所締結協定之原則云。

美百齡翁逝世

〔法國新聞社柯羅拉杜州部佛廿七日電〕美國老壽星柯欣，已於今日逝世，享年一百十四歲。柯欣生於俄國，曾爲沙王尼古拉一世之侍差，尼古拉一世統治俄國自一八二五年至一八五五年，老人後於尼王九十一年而歿，蓋亦飽經世變矣。

貝文辭去一兼職
衆信英閣遲早必將改組
政府任命要員推行經濟計劃

〔法國新聞社倫敦廿八日電〕頃據此間宣佈：英貝文已辭去內閣人力委員會主席之兼職，此並無政治意義，純因外相職務過於繁劇所致。

〔聯合社倫敦廿七日電〕接近艾德禮首相人士今日談稱：彼等認爲內閣或將「早日」改組，但對貝文將辭外相，一說不予重視。同時，反對現政府外交政策之工黨議員，則堅持首相應將貝文調任他職，以免該黨內部分裂擴大。此派議員去秋即已發動反對貝文之政策，據稱，政府所以否認貝文職司有何變化，蓋因不願削弱其在莫斯科外長會議中之地位，但由於英外交政策危及社會主義之生存，貝文遲早不免解職。

〔法國新聞社倫敦廿七日電〕英首相艾德禮頃在下院宣稱，政府當局業已任命浦勞登爵士負責實施英國經濟計劃，此項計劃在若干方面，與法國之蒙納計劃相似云。按浦勞登戰時曾担任航空生產部某要職。

我前存日款項·將以黃金償還

〔合衆社東京廿八日電〕民產管理局發言人本日透露，中國、菲、意大利、越南及暹羅等四國，或將分得日本黃金計七千三百萬公分，約値八千一百八十萬美元。中國可得黃金計値六八三，二二一美元，暹羅計四三，七二三，一四二美元，越南計三七，一九八，五一〇美元，意大利計二四〇，〇〇二美元。該批黃金係盟國佔領日本初期中所沒收之一部份。據日政府通知盟軍總部稱，此項黃金係上述四國在戰前及戰期內之存款云。

我國被邀參加
國際米糧會議
·定五月間在印度舉行·

〔中央社華盛頓廿七日電〕聯合國糧食及農業組織今宣佈，中國已被請以主要產米及食米國家之身份，參加本年五月在印度舉行之食米研究委員會議。其他被邀參加之七國爲法（代表越南），荷（代表爪哇及東印度羣島），英（代表緬甸，錫蘭及馬來亞），美（代表日本及朝鮮），菲，印及暹羅。會期定四星期。

義大利正式參加
國際金融兩機構

〔中央社華盛頓廿七日電〕今日義大利於此間簽署世界銀行及國際貨幣基金之會籍協定條款，義正式加入該二金融組織。

最後消息

〔本報訊〕莫斯科廿八日廣播：四外長今日舉行會議，討論奧境德資產問題，無甚結果。

又訊：維辛斯基今日再度表示蘇聯反對德境經濟統一，除非四強對魯爾之管制已告成立。

白貓
大衆花布
質料高貴化 售價大衆化
花樣鮮艷 永不褪色
注意每隔兩碼貼有白貓永不褪色保證
上海 新豐紡織印染廠出品
自紡·自織·自印·自染
各大公司棉布商店均有出售

遺精危險 如騎猛獸而渡驚濤
普勒生
騎猛獸，渡驚濤，生命危如纍卵，遺精，損精液傷元氣危險如出一轍，應謀合理調治！
普勒生：功能固精治療遺精藥力迅速！
普勒生固精片·非但治（遺精）（腎虧）效力迅速·且能使精液稠厚·於睡前吞服三片·精液中蛋白質及脂肪增多·精關鞏固·
全國藥房均售：上海愛爾康藥行：總經理

▶南京路拋球場◀
麗華公司
廿一週紀念
大特價 大贈品
星期下午照常營業
▼多購多贈▲
司麥脫條子襯衫 每件三萬二千元
印花綢 每件二萬九千元
美國藍花布 每件八千四百元
印花黛綢
小紡裏 每件一萬元
美國紋皮男鞋 每雙三萬九千元
大聽金山淡奶 每聽二千元
一磅好立克奶粉 每瓶八千元

春季大特價
成衣標準現成大衣西裝 Ready made suits
最後三天！
全部新裝 京滬聯合 照碼九折
西裝
2580英裝條嗱咪西裝 每套八四五〇〇元
2220英製花呢西裝 每套七八五〇〇元
2210灰色嗱咪西裝 每套六六五〇〇元
大衣
390莊華達呢春大衣 每件六〇二〇〇〇元
510埃立斯春大衣 每件六四五〇〇〇元
330小格花呢春大衣 每件三一五〇〇〇元
灰色法蘭絨西褲 每條一六一〇〇〇元

總發行所上海成都路南京西路464號
南京發行所南京太平路203號楊公井口

三友實業社創製
眞透涼羅帳子料
本公司是創造透涼羅帳料的鼻祖，足有三十年歷史，全幅橫做，天衣無縫，現在精益求精，比前更進步，質料非常堅牢，扯不碎，拉不破，與布同樣經洗耐用，現成眞透涼羅圓吊帳，歡迎選購
上海南京路浙江路東 電話九七〇八八

添印時事照片價目

尺寸	新聞片	來底代放
3¼"×4¼"	$4000.—	$2000.—
4¼"×6"	$8000.—	$4000.—
[illegible]	$16000.—	$8000.—

▼照片要目▲
[illegible]

本報發售時事照片
（外埠郵費另加）

買不到好燈泡者請注意
敝行出品天光老牌燈泡兼售奇異飛利浦及英國進口脫拉司等老牌燈泡電料 定購五〇只起 現貨交貨
天光老牌燈泡各電料店均售
天光電器行
江寧路（戈登路）三十二號 電話三二一七五

文元祥毛巾廠
今日開幕
福祿商標
地址：老北門東民國路557號
事務所：虹口旅順路76弄11號
電話：52054轉

丁德琮爲妻嘉麟 楊鶴山爲女藹君 訂婚啓事
茲承楊滌庵祝之灝兩位先生介紹謹詹民國三十六年三月二十九日在錫訂婚特此敬告諸親友

張曉峯爲次女靜筠 洪思信爲男鵬飛 結婚啓事
茲承徐友三洪燕初二先生介紹謹詹于國曆三月二十九日在福煦路中興學會結婚特此敬告諸親友

陳子繩爲長男啓源與袁道新女士結婚啓事
今承孫玉寶胡仲光二位先生介紹訂于國曆三月廿九日在福州路山東路口舉行結婚禮並請證婚敬備茶點恭請光臨特此敬告

陶仁龍（字伯和） 錢紉蘭 爲男義訓 長孫女慶華 結婚啓事
茲承陳驛才施慶積兩先生介紹謹詹於三月二十九日（農曆閏月初七日）爲男義訓長孫女慶華在寓舉行婚禮恭請陳劍剛先生證婚誠恐柬邀不周特此敬告諸親友

薛沛韶 舍弟沛琳 陸以方（伯岐） 以鵬（叔明） 爲 姪女孝瑞 長女 結婚啓事
謹詹國曆三月三十日下午三時假斜橋弄十五號美華酒樓舉行結婚典禮敬備茗點恭請親友光臨觀禮恕不另柬

浦志聲 長男家棟 王曉籟 九女任卿 爲 結婚啓事
茲承陳子良何五良先生介紹訂於國曆三月廿九日在麗都花園舉行結婚典禮恭請
徐寄廎先生證婚敬備茶點恭請光臨 二時迎賓 三時觀禮 恕不柬邀

良緣集團結婚
證婚 陳醒民大律師
慶祝四週紀念

大華集團結婚
亨利洋服公司主辦
禮堂 金門大飯店
證婚 王劍鍔大律師
禮服 亨利洋服公司

創辦十年 省錢省時
上海第一家
中國集團結婚

（慶祝二百屆紀念）更換全新禮服

創辦最早 同業領袖
大來團體結婚
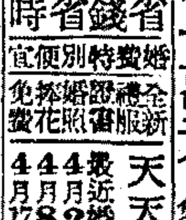
省錢省時

照相特價
本月底止
二寸十張 一寸四張 三千元
三寸十張 一寸四張 五千元
補拍結婚照三張一萬元
拍四寸藝術照 送十二寸放大 五彩着色 精美絕倫
贈送禮服
英雄照相館
天天服務 期期舉行

◆……中正中路◆雲南南路……◆

一日兩處火 死男女七命

屋無後門釀成慘禍

〔本報訊〕中正中路七四〇弄（康樂邨）二十九號住戶，昨日下午六時五十五分，突然起火延燒，剎那間全幢石庫門被燬外，並延燒貼鄰三十號三十一號兩幢房屋，當時中央新聞等處消防隊均趕往施救，歷三小時始熄。消防員因奮勇工作，致有八十八號，一〇二號，四八七號，三員受傷。同時二十九號住戶施丹甫因越窗跳下，致跌傷身死。尚有居戶四五名，均被灼傷，後均自投各醫院診治。雲南南路六十七號復興齋湯糰舖樓下爐子，燃用柴油，於晚間九時半許，由老闆吳龍元（安徽人卅八歲）用秤察看斤量是否充足，適立在爐子傍，不料戳司林溢外，觸及爐火，突然燒起，不可收拾，未幾扶梯燒斷，致有樓上男女六口，均葬身火窟，計老闆娘吳張氏（卅五歲），吳女銀弟（四歲），媳桂氏（四十五歲），姪女王文貞（八歲），姪媳吳王氏（廿一歲），老司務李道洲（廿一歲）。比鄰羅華洗染店亦遭殃及。當火蔓延時，所有櫥窗中托洗之大部份西裝，被人搶劫一空，損失浩大。此外六十五號春江第三旅館，房屋亦略燬。消防處驅車灌救，至十二時半始全熄。瓦礫堆中翻出屍身，焦頭爛額，宛如黑炭，慘不忍睹。嵩山路警分局於事後派哈股員率警調查，據悉該舖無後門，致造成此慘劇。火首吳龍元則在逃。

物價評議委會 聘定十一委員

分設六組辦理初審事宜 市政會議通過尅日成立

〔本報訊〕上海市物價評議委員會組織規程暨委員名單，業經昨日市政會議通過，尅日成立。該會設委員十一人，除社會局長吳開先依法為主任委員外，另由市府遴聘潘公展，宣鐵吾，錢乃信，俞叔平，歐陽崙，吳蘊初，徐寄廎，水祥雲，徐采丞，程滄波等為委員。該會之職掌為：（甲）評議主要民生日用必需品之售價。（乙）協助檢舉違反議價之行為。分設六組辦理初議事宜：

食米組 由社會局，參議會，上海糧食總倉庫，中國糧食工業公司，中央信託局，上海市豆米行商業同業公會，米號商業同業公會，米糧經售商業同業公會等指派代表各一人為評議員。

麵粉組 由社會局，參議會，上海糧食總倉庫，中央信託局，第三區麵粉工業同業公會，上海市麵粉麩皮商業同業公會，雜糧油餅商業同業公會等指派代表各一人為評議員。

紗布組 由社會局，參議會，中國紡織建設公司，第六區棉紡工業同業公會，上海市機器染織工業同業公會，棉布商業同業公會等指派代表各一人為評議員。

燃料組 由社會局，參議會，經濟部上海區燃料管理委員會，上海市煤商業同業公會，機製煤球工業同業公會，柴炭業同業公會等指派代表各一人為評議員。

食糖組 由社會局，參議會，台灣糖業公司，上海市糖商業同業公會，南貨商業同業公會等指派代表各一人為評議員。

食油組 由社會局，參議會，第三區植物製煉工業同業公會，上海市油商業同業公會，中國植物油料廠，中國食油公司等指派代表各一人為評議員。委員會定每月開會一次，各組開會於必要時由社會局召集之。

杜月笙由京返滬

蔣主席曾邀進晚餐

地方協會會長杜月笙氏，日前因公赴京，並應友好電邀，與三全會各省中委謀晤。連日杜氏在京酬酢頗忙，前晚復承蔣主席柬邀，在官邸晚餐，同席有張岳軍，張致垂諸氏。至九時半與辭謝退。杜氏已於昨晚乘臥車離京返滬。

海地輪今晨到 載來關島物資

〔本報訊〕招商局海地輪，已於二十二日由關島起程返滬，今晨當可到達，所載全係物資供應局之剩餘物資，停泊虬江碼頭起卸。海天輪前由物資供應局租借，駛往加爾各答，亦已回程，約下月初旬抵滬。法郵船斐列克洛塞爾號，戰後首次復航，由馬賽起程來華，昨晨抵香港，今日自港北來，約月底到埠。美國總統輪船公司郵船美琪將軍號，已過舊金山東來，約下月一日抵滬。大美輪船公司密特爾傑脫號，自舊金山裝來大批物資，預計今日到滬，定下月四日返美。

聯總分署職員 薪津准予提高

〔本報訊〕聯總中國分署二級職員之薪津，自艾格頓少將於昨日由京返滬後，已批准提高百分之廿七．五。並決定以一月份之薪給為基數，自二月一日起算。該署方人員表示：經此次加薪後，聯總二級職員之收入，已較一般薪水階級為豐厚。

滯徐河北難民 轉道京滬遣返

徐州河北省同鄉會理事長陳建勳，理事溫邦禎，吳我索，日前由徐赴京，向善後救濟總署請求遣送河北難民返鄉事宜，業獲該署允准，將由徐乘車轉道京滬搭輪北上，以天津為終點，沿途旅膳及候車住宿，均由該署統籌辦理。第一次遣送人數為八九六人，刻蘇寧分署第三工作隊上海分署，已首奉到命令，準備遣送手續，陳等昨由京抵滬，業與分署負責人接洽妥當，即日返徐，率領該批難民搭車南下，定下月五日搭輪啟津。

國父墨寶 革命文物

今起在市博物館展覽

中央黨史編纂委員會，上海市黨部與市立博物館合辦之革命文物展覽會，今日在四川北路橫浜橋市立博物館開幕。中央黨史編纂委員會由京運滬參加之陳列品計有數百件，大多為重要之革命文獻，以及有關黃花崗之役與上海革命之史料。最重要者有國父手書生傳（即自傳），親筆自書誓約，以及致僑胞及各革命同志函等。革命出版物中如蘇報，民報，民呼報，民吁報，支那革命真解等，亦多為海內孤本。此外革命先進及收藏家應徵參加陳列者亦頗踴躍，其中國父親筆函件甚多，以致章太炎張繼諸君函件最有價值。章太炎癸丑以來死難諸君文手稿，滬軍都督陳英士之軍事行動命令，陳英士之軍旗血衣殉難物等，均極難得。尤以黃興趙聲等報告海內同志黃花崗失敗經過之親筆長函，最有史料上之價值。聞該會為維持會場秩序計，酌收門券每人五百元，另印有詳細目錄，以備參觀者之參考。

馮清庵（本報攝）

倪祖光（本報攝）

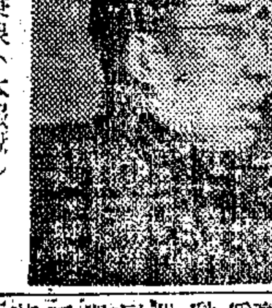
謝秉泉（本報攝）

張柏園（本報攝）

官商勾結操縱黃金案

四家經理訊 領配金手續

馮清庵等稱與詹蓮生無關

〔本報訊〕勝利後第一件與擾全國金融界，影響整個國計民生之「金潮案」，地院昨日下午三時傳楊慶和及發記銀樓經理馮清庵，大方九霞昌記銀樓經理倪祖光，大豐恒康源金號經理謝秉泉，大豐恒金號經理張柏園等四人到庭作證，並在押之同豐餘金號經理詹蓮生並未提訊對質。財政部特派來滬複查「金潮案」之參事賀其燊，及審計部審計范士興均到庭旁聽。第八刑庭旁聽席上，座無隙地。汪家倬推事點名過後，按序逐一訊問。據馮清庵稱：與中央銀行業務局正副局長林鳳苞，楊安仁，及詹蓮生非親非故。因楊慶和為五十多年老店，信用卓著，故央行指定配售黃金，且代表銀樓業向央行或同豐餘金號領取金條，然後再分發同業。領取黃金時，毋需詹蓮生蓋章。央行售金時，分明配，暗售二種，明配價格於每日上午十時由林鳳苞，楊安仁決定。但由銀樓及金號二業理事長供給市情。暗售目的為抑平金價，彼僅做過四十條。庭上復詢以本年一月廿四日央行共售出黃金三百條，其中方九霞戶名下十五條，但方九霞帳上僅十條，汝既代銀樓業領取配金，應該知道。馮尋思半晌答稱：已記不清，請問方九霞。並稱：本店因隔夜頭寸不裕，故申請配金亦獨少。倪祖光稱：方九霞資金一千二百萬元，去年四月至八月，方九霞係代表銀樓業向央行領取黃金。金號之代表為同豐餘之詹蓮生。明配可直接領取，暗售則須詹蓮生簽字，再由中央銀行林鳳苞簽字，方能領取。

參會五委會改選召集人

筵席稅起征點改為萬元

〔本報訊〕市參議會地政，工務，教育，財政，社會五委會，昨日下午在該會分別舉行會議，除討論提案外，並改選召集人，結果當選者為，地政組：路式導，王維駰，詹文滸，工務組：唐世昌，吳玉書，陸蔭初。教育組：周斐成，徐則驤，童行白。社會組：馮有眞，水祥云，邵永生。財政組：王延松，趙棣華，沈鼎。又昨日各委員會通過議案，較重要者計有：㊀本市西菜咖啡商業同業公會與酒菜業同業公會呈，為筵席稅起征點已不適用，麵點與音樂設備館商等，收稅於法不合，請複議。經決議起征點由五千元改為一萬元，餘維持原決定，但仍待大會通過。㊁自備汽車及載重汽車之使用牌照稅照戰前征稅倍數應按中央規定。㊂關於處理飛機場圈用之民地問題，應請地政局先查明場地及圈地面積再行討論。㊃私立小學校長請同享政府配售日用品權利，議決請市府核辦。㊄對行政院不准將虹橋機場闢為教育區一案，決再電請求。㊅為建議中央及市府整理各種舊債，確定合理償還辦法，決推王維駰，王延松，徐國懋邀請金融界代表，於四月十日下午在參議會所商討辦法。

夏仲明案續審 否認殘害志士

〔本報訊〕偽調查統計部次長夏仲明漢奸嫌疑案，昨日下午在高院續審。夏供稱：在七十六號偽特工總部僅担任翻譯工作，行動隊長是李士羣，警衛隊長是吳世寶，所有逮捕及殘害地下工作同志，均係此二人所為，我未參與其事。因偽特工人員中，常有不法行為，我向李士羣報告，開罪多人，恐係因此銜恨控告。嗣由辯護律師陳震提出對被告有利證據多件，庭諭尚需調查，改期再訊。

三漢奸昨宣判

〔本報訊〕偽上海市工務局科員沙蔵川（又名沙可丑），虞中汝，昨經在高院宣判，沙蔵川處有期徒刑七年，虞中汝處有期徒刑五年。偽浙江嵊縣縣長嚴忠承漢奸嫌疑案，昨經高院宣判，嚴忠承處有期徒刑三年。

偽造鈔幣案人犯 移送地檢處訊辦

〔本報訊〕前淞滬警備司令部破獲之國際性偽造美鈔及法幣機關，所有人犯羅清孝夫，浦藜尼娜，楊毓芳，張景文，吳張氏等五人，暨所有罪證贓物，茲已一併移送地檢處。

金雄白移押上海監 余華龍期滿出獄

〔本報訊〕偽平報社長金雄白，前經高院判處有期徒刑二年六月，原羈押於高院看守所，茲因該項判決業經最高法院核准，看守所昨將金移押上海監獄執行。又曾任偽上海市保甲委員會主任委員之余華龍，經高院判處有期徒刑一年六月，昨日刑期屆滿，業已保釋出獄。

士自衛開槍 丹麥醫生流血

〔本報訊〕丹麥人福士者，年逾四旬，寓貝當路七一二號，業西醫，兼中國愛克司公司代表，前晚八時餘，自拉都路巖乘綠寶交通公司之出差汽車返寓，抵家時，司機莫友鳴索車資三萬元，福置爲過鉅，不允照付，致起爭吵。後命女傭給付五千元，莫因相距過遠，不肯收受，詎福酗酒過度，竟出步槍威脅，並將其推出門外，莫乃至附近徐家匯警分局鋼仁街派出所報告，由陳巡官率警兩名馳往叩門，良久福始啓門，手持步槍一支，上裝刺刀，對警等謂：「不容你們多管事」，話猶未畢，擧槍作刺擊狀。陳巡官等見狀，爲自衛計，亦出公事槍械，對福士警告，不得妄動。孰知福不服警告，向警官等發槍兩響，幸未命中，警等亦還擊二槍，一彈中福之右腿。未幾憲兵隊得訊馳往，將福之步槍繳下。幸福士受創，尚屬輕微，渠本係醫生，即自行包紮後，在家休養。至步槍之來歷，據悉福旅滬二十餘載，係由萬國商團遺下，昨日警分局方面，業將案卷步槍彈殼人犯，一併申解總局核辦。

虞順慰被控審結 小孩子飲泣不已

〔本報訊〕虞洽卿之子虞順慰被控遺棄案，昨日地院續審。告訴人陳雲茵稱：前與被告仳離之約，完全被迫於經濟環境，我是有靈性的女子，要博得大衆的同情。被告表示，願意於前次協定原則，成立和解，庭上對兩造一番勸諭之後，又轉詢原被告之子虞積鴻是否必欲控告父親，並詢曰：「遺棄罪有五年刑事責任，你願你父親判罪乎」。十四齡之虞積鴻竟涕泗橫流，飲泣不已，但仍堅稱必欲控告，庭上見情亦不忍再訊，諭本案定三十一日宣判。

輪船公司電台 違法收發商電

〔本報訊〕警備部利用電波偵察機，在外灘九號破獲秘密電台一處，經調查後得悉，該電台係屬大達大通輪船公司辦事處

中南銀行存款糾紛 銀元二百枚 判還五十萬

創歷次存款糾紛之最低紀錄

〔本報訊〕高院民庭昨宣判一戰前銀行存款糾紛之上訴案，判令以五百倍給付。原告沈浩明，沈榮齡，沈美齡，沈蘩齡等四人，分別於民國十九年，廿年，各存銀元二百元於中南銀行，定期十五年後，各應得本利一千元。原告等申請以銀元市價折算償還。地院第一審判決，被告應償還原告每人一百萬元。中南銀行不服，向高院提起上訴，昨日下午宣判，其主文：「原判決除駁回其餘之訴部份外廢棄，上訴人應分別給付被上訴人，各國幣五十萬元，及各自三十五年十一月起，至執行終了日止，週年百分之五遲延利息。上訴人其餘之訴駁回，其餘上訴及被上訴人附帶上訴均駁回。第一第二兩審訴訟費用由上訴人負担四分之一，餘由被上訴人負担。本判決准假執行。」

橫行海面 殺人越貨

江洋大盜一網打盡

出力人員記功

〔本報訊〕抗戰期中，曾以游擊隊司令自居之沙匪（海盜名稱之一）魁首孫新民，及其黨羽金山，劉漢臣等十三名，自勝利後匿居浦東川沙崇明一帶，以經商爲名，糾黨在海面殺人越貨，前後犯案累累。月前始由交通警察總局會同淞滬警備部稽查處，在林森路中新邨三號拘獲，同時在崇明島海面行劫之孫匪黨翁趙金山，劉漢臣，劉一亭，孔憲明，李毛榮，李學訓，丁嘉甫，張福海，孟昭貴，朱耀盛，黃四毛，俞金揚，朱良荷等十三名，經交警第十八總隊長郭廣州，會同江蘇省嵊泗區護漁警察隊長張爲邦，及浦東稽查大隊將其包圍後，亦一網打盡。當場並繳獲卡平槍二支，湯姆生槍二支，短槍二支，以及大批贓物鹹豬，桐油，西藥，茶葉，洋火等物品。經偵訊後各匪供認不諱者，計有㊀去年陰曆十二月初七日，在崇明東頭搶劫裝有鹹豬之山東船一艘，共劫得鹹豬二百廿隻，並將該船主船客廿一人予以扣押。旋於同月十六日，奉孫匪命令將上項被扣之人，乘自備帆船駛往崇明島海面，拋入海中滅跡。㊁同日又兜劫山東船一艘，劫得鹹豬三百六十隻後，將船傾覆，船員十三人盡沉海底。㊂本年正月初七日晚，在崇明沿海劫棉花船一艘，計劫得棉花四十包，茶葉，洋火，桐油，西藥等大批。惟此次破例將人船放走，旋又遇江北船一艘，劫得鹹豬八百餘隻後，復將船擊沉，全船十六人盡被投擲海中。總計前後被擲入大海，慘遭滅頂者，竟達五十人之多。此案目前已由交通警察總局送警備部軍法處訊辦，並呈報蔣主席。據悉主席已有電令來滬指示，所獲贓物應由交通總局會同淞滬警備部發還事主或其家屬具領，如於六個月內無人具領，則准將贓物估價，儘款提出百分之卅，充賞出力人員，餘繳國庫。並對該部稽查處長陶一珊，江蘇嵊泗區護漁警察隊長張爲邦，及交通警察總局警察第十八總隊出力人員，分別記功一次。

八種主要公用事業 三月份貼補核准照撥

十九單位受貼總數百五十餘億 上海電力公司表示放棄

〔本報訊〕本市自來水．電力．煤氣．電話．電車．輪渡．小鐵路等八種主要公用事業，最近虧蝕甚鉅，現經中央決定暫不漲價，收支不敷之數准由政府貼補。貼補總額三月份（共為一百五十一億七千零五十三萬七千元），業奉行政院令如數核准照撥。受補貼者，電力方面，計有法商．華商．閘北．浦東等四家。自來水有內地．閘北．英商．法商．浦東等五家。電車有英商．法商二家。公共汽車有法商．市營二家。另加上海電話公司，市營輪渡公司及上川．上南兩小鐵路共計十九單位。其中以法商公司所得最多，因其包括電力．自來水．電車．公共汽車四單位。至美商上海電力公司及滬西電力公司，則因對此次政府之貼補政策，不甚同意，故對三月份之貼補表示放棄。四月份是否申請貼補，尚未決定。昨日公用局已分別通知受貼補之各公司，並為免除各公司領款困難起見，業已商准中央銀行張總裁，由各公司於中央銀行開立專戶，在每月貼補數額以內，隨時得因需要而向中央銀行支取，即在國庫撥款尚未到達以前，亦得由中央銀行墊付。

調整價格核算中 濟渡等四種事業

昨據公用局趙局長稱：此次國庫支出之貼補款項，乃多數市民所繳納，故經濟部王部長指示此次貼補範圍，亦以多數市民所享受者為限。至零星公用事業如濟渡，駁船，郊區臨時客車及長途汽車四項，以享用人類較少，仍准予以合理調整，以資維持而免重增國庫負担云。據悉：上項濟渡．駁船．郊區臨時客車及長途汽車四種價格，已定自四月上旬起，開始調整，調整數額尚在核算中。

今晨跑馬廳 義警大檢閱

〔本報訊〕全市義警大檢閱，定今晨九時在跑馬廳舉行。參加人數約一萬三千。檢閱官為宣司令，吳市長，潘議長，方主委，與主任等，陪閱官為俞副局長，方處長，姜副總隊長，顧副總隊長，金副總隊長等，首都警察廳長韓駿杰亦來滬參觀。檢閱完畢後，全體義警出發遊行，經西藏路，金陵路，林森中路，中正南二路，同孚路，南京西路，回至跑馬廳散隊。

十一路公共汽車．今日起開始行駛

九路起點展至楓林橋

〔本報訊〕本市公共交通公司籌備委員會，今日起增闢第十一路公共汽車路綫，全程自中正東路外灘起，至臨青路止，共七．九公里。沿途停靠南京路，天潼路，塘沽路，漢陽路橋，商邱路，高陽路，公平路，海門路，霍山路，大連路，通北路，許昌路，江浦路，蘭州路，眉州路，寧國路。票價自二百元起至七百元，每日上午五時五十分至下午十時五十分行駛。同時第九路公共汽車，自四月一日起，將起點擴展至楓林橋，下行車將改由中正北路直達南京西路至新世界，上行車則仍維持前狀，由新世界西藏路武勝路威海衛路，而出中正北路。又由老西門經肇嘉路直達漕河涇，郊行長途汽車，已由交通公司交由東南公司承辦。至另闢市中心區至平涼路及大夏大學至龍華二綫，亦在招商承辦中。

沉艦慘案責任問題 有關各方交換意見

罹難官兵家屬辦理登記

〔本報訊〕海軍砲艦伏波號沉沒案之責任問題，海軍總部派員來滬，除已於二十七日邀同航政局，招商局及新聞界前往抵滬之海閩輪作實地勘查外，該部並於昨日下午二時半與各有關方面作非正式交換意見之談話會。到海軍總部海事科長梁同怡，基地司令部參謀呂叔奮，科長吳建毓，招商局船長陳天駿，范嵩，海閩輪二副吳坎，三副李文蔚，及船長戴儒林等八人。對於廿七日勘查不足之處，予以詳細詢問，並一一紀錄在卷。談話會於四時五十分完畢。又海軍總部於慘劇發生後，派往出事地點訪查之太平艦，已於昨日下午二時五十五分抵滬。據該艦艦長顧士堯稱：該艦於二十五日下午四時駛到出事地點鑑嶼島，除見一漁船外，一無所獲。又沉沒砲艦之遇難官兵家屬，昨日上午九時假海軍司令部集議，決定成立被難家屬通訊處，作初步登記，並將晉京向海軍總部請願，要求懲辦禍首，賠償，撫邺。

本市簡訊

▲大連市府滬辦事處，日前結束。

▲韓國駐華代表李承晚，應蔣主席邀，定四月一日離美，來華訪問。

▲國際電台與阿根廷京城間，直達無綫電報，仍照原價收費。

▲紹興旅滬同鄉會徵募及徵求會員，昨午假新生活俱樂部行開幕禮。

▲民教館舉辦之碟棋比賽，名次業已評定，今晨給獎。

▲林森中路五八六號新都時裝公司，專售各種時裝長短大衣，最近將闢半價部，優待顧客。

▲鉅鹿路學藝影社，舉辦攝影速成班，二星期畢業，學費七萬元，三十一日開課。

▲國畫小說家改進研究會，李令改組，已派定湯增歡，虞文，王蓬珊，陶廣川等九人為整理委員。

▲道德講座第一四四期星期例講，定明晨九時半至十二時，在滄洲書場，請陸淵雷講「與論消毒」，楊中一講「易經精華」。

▲穆一龍主編之「中國攝影月刊」，第五期今日出版，各報攤均售。

▲名畫家戈湘嵐，林雪巖昨起至四月一日止，假寧波同鄉會舉行畫展。

氣象預報

天氣預告：黃海：曇，晴，稍暖，清和西風，中浪。華中：曇，晴，暖，局部晨霧。上海：曇，晴，晨夕輕霧，中或濃霧，中度西風。東海：曇，南部陰雨，巨浪，九洲四周有雨，清勁北風至東北風，中浪。二十八日溫度最高六十五度九，最低四十五度八。

社會服務

讀者諮詢

▲法律質疑

㊀解除婚約

▲趙長年問 鄙人在二十一歲時，與親戚王小姐訂婚，迄今六年，對方屢請結婚，鄙人因不滿此項婚約，故終未允諾，茲有法律問題數則，請賜答：㊀二十一歲訂婚，是否爲有效年齡，今欲提出解約，是否有罪？㊁對方如不允解約，應如何處置？㊂對方如允解約，是否能要求賠償損失？㊃前訂婚約若不能解除，現與他女訂婚或同居，對方能依法起訴否？

〔端木愷律師答〕㊀法定年齡爲廿歲，（已達實足年齡）㊁請求解除婚約，須具備民法第九百七十六條之條件，如當時男方已達法定年齡，則於法有效。㊂須負賠償之責。㊃得起訴。

㊁絕賣回贖

▲徐文良問 「某甲於民國念九年滬中向某乙購得其祖遺房屋一幢，現乙藉口「親房無絕產」，強欲贖回，甲不允，當時敝鄉已淪敵偽之手，所有產業交易契據皆加蓋偽鄉鎮公會圖章其中一紙漏蓋，請問㊀少此圖章乙方可否藉作贖回之理由？㊁既已賣絕可否贖回？」

〔端木愷律師答〕㊀不動產物權之移轉，以登記爲要件，漏蓋聯合會圖章不能作爲贖回之理由。㊁不能贖回。

核准貧婦助產

▲龔錢愛齡，原籍吳興，年卅五歲，其夫穎拉車度日，一家數口，生活慘苦，本月下旬愛齡懷孕足月，行將分娩，然爲經濟所迫，無力住院待產，旋經其隣居張君介紹，來館申請貧婦助產金，由本館派員調查屬實，已予核准。

回力車胎

三輪車．自由車．人力車 堅牢耐久 與衆不同

正泰信記橡膠廠出品

事務所：上海中正東路五五號 廠址：上海大連灣路

四季糖

治傷風 咳嗽 喉痛 潤肺

藥房均售

丙康藥廠監製 上海大沽路一四二弄八號 電話：六一六六〇．六二二七八

冠生園食品公司

大批便宜 特價糖果 餅乾麵包（今明二天）

各式中西名點 每件二百五十元起八百元止

總店南京路 各支店均售

改良出品

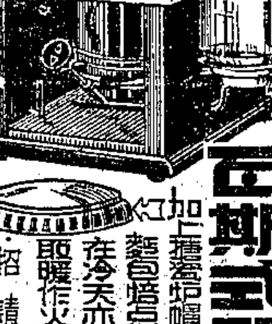

瓦斯式兩用火油爐

加上擋風爐帽烘麵包點心 夜冷天亦可取暖作火爐

各大公司百貨五金商店均有經售

招請本外埠經理

孫隆昌五金製造廠最新創造 發行所溫州路七十五弄十五號 電話：九一八九九

特殊貢獻

新到高等呢絨

套頭西裝料 每套 360000元起

男裝袍料 每件 320000元起

美國藍布照常發售

中元綢布莊

四馬路三八一至三八五號（畫錦里西首） 電話：九〇七四九

鴻運來照相館

藝術照相 贈送放大

拍好運來照 鴻

八仙橋黃金大戲院對門

鴻運 結婚 各種 字據

報名照 價目便宜 美術照 禮服免費 藝術照 贈送放大 文件照 特價六折

全國聞名

精益眼鏡

精益公司 南京東路芳合路口 電話 九三八九五

分公司．遍設全國各大埠

師範運動宣傳週 今日起展開活動
全市師範舉行宣誓儀式

〔本報訊〕教育部倡導師範教育，曾通令全國舉辦「師範教育運動週」。本市師範教育運動週，由國立幼稚師範專科學校，市立師範專科學校，市立新陸師範學校，市立女子師範學校，市立體育專科學校聯合籌備，自今（廿九）日起，展開各項活動如下：㈠舉行師範生宣誓儀式：今日上午九時，在靶子路八十六號新陸師範大禮堂，集合本市師範生舉行，屆時吳市長，市教育局顧局長，國立復旦大學章校長，均將蒞臨訓話。㈡廣播宣傳：自三月三十日至四月三日，每日上午八時至八時十五分，敦請大夏大學校長歐元懷，國立幼稚師範專科學校校長陳鶴琴，市立師範專科學校校長蕭任遐，及教育專家陳選善謝循初諸氏，假上海電台播講有關師範學校之問題。㈢學術講演：體專於四月二日請陳鶴琴氏講演，女師於三十一日請教育專家廖茂如，高君珊，俞慶棠三氏講演，新陸師範於同日上午九時請光華大學校長朱經農氏講演。㈣編印師範運動週特刊：為加強宣傳，於週內就各大報特闢專欄，編印特刊一種。㈤師範教育討論會：四月二日下午三時，在同孚路新生活俱樂部，舉行師範教育討論會，由本市各師校教師，教育學術團體代表，各大學教育系代表參加討論，論題為「現今中國師範教育應有的改革」，包括目前師範教育一般的檢討，（質與量的估計），今後師範教育的方針，訓練機構（師範學院與大學教育系及各級與各種師範學校）的溝通調整，師範教師與師範生的待遇。同時復舉辦三十六年度師範教育研究獎金，金額五百萬元並將獲得研究獎金之著作介紹發表。預料本屆師範運動週必有一番盛況。

教部正式成立 國際文教處
派湯吉禾為處長

〔本報南京八日電〕教部正式成立國際文教處，派湯吉禾為處長，王育樹為第一科長，李惟遠為第二科長，廿八日開始辦公。

大學畢業生如何謀出路
教部決統籌介紹

〔本報南京廿八日電〕教育部朱部長為全國大學畢業生謀出路，特手令各大學及專科校，將本年度畢業生人數，所習科系，特長，及所需工作薪金，詳細列表報部，一面函有關各機關團體學校，將需要人才情形函復，以便統籌介紹供應。

教部派薛天漢 今日赴杭視察
預作聯合國外賓參觀準備

〔本報南京廿八日電〕聯合國教育科學文化組織，決定本年在南京開遠東區基本教育會議，我教部為準備於開會期間招待與會外賓，參觀京滬蘇杭各地國民教育，特派國民教育司薛天漢科長，先赴京蘇滬杭各地視察國教，並與各教育廳局長接洽，選定優良國民學校若干校，以便屆時參觀。現薛氏定二十九日先行赴杭視察。

邊疆學校校長 孔慶宗已辭職

〔本報南京訊〕國立邊疆學校校長孔慶宗，業已辭職，由胡秉正繼任。孔氏為通曉邊事之知名學者，接長邊校，凡八閱月，辦理復員，頗著勞績。聞此次辭職，係因校務繁鉅，屢患重病所致，今後孔氏仍在蘇滬委員會供職，並以餘力整理歷年遊蒙旅藏所集資料，繼續研究邊事云。

阿麗思節
競賣漫游奇境記初版本

〔聯合社倫敦二十七日電〕魯易士卡洛爾所著「阿麗思漫游奇境記」初版本，昨日在此間以一千二百英鎊售出。昨日為拍賣市場上所謂「阿麗思節」，德，法，義，各國文字初版譯本，亦競購熱烈，喊價奇昂。按卡洛爾原名杜奇森，乃英國數學家，由其遺稿，可見其生前實不欲世人知其與阿麗思小說有何關係。

顧局長明赴蘇
出席中國社教年會

〔本報訊〕中國社會教育社年會，今日在蘇州舉行。市教育局顧局長毓琇，定明日（三十日）乘早車前往出席。李副局長熙謀，因太夫人營葬，於昨日（廿八日）返嘉善原籍，閱週一來滬。

滬江罷課仍僵持

〔本報訊〕滬江大學學生，為反對開除金娃同學，要求改革校政所引起之罷課問題，昨日仍在僵持中。該校董事會昨日派人蒞校，勸導學生復課，並決定於明日舉行懇談會，討論各項有關問題。學生方面亦決定於明晚開會。昨日渠等雖罷課，而在圖書館閱讀者，仍座無虛席。

開放國定本教科書 印行辦法待補充
教部正在擬訂下週公布

〔本報南京二十八日電〕教部因前所公布印行國定本教科書暫行辦法，尚須有補充之處，已訂定施行細則，以為補充。聞其中要點，在承印教科書之書局，於申請時，對於每一種教科書每一冊先行各印一頁，呈部審查。由部核定，將應印之圖樣格式發交，再正式用紙版或印板印呈教部核閱，經決定後，始可印行。詳細辦法，下週內可公布。惟前項承印書局，是否必須具備健全之發行機構，聞未提及。

本市補校基金 並不硬性規定

〔本報訊〕市教育局，為上海各級補習學校基金事，呈請教育部核示。茲悉教部已發出指令，略謂：補習學校基金，並不硬性規定，惟應由當地教育主管機關嚴加監督。

清寒學生貸金 不久即可核發

昨據市清寒學生貸金委員會負責人語記者稱：本學期各級學校清寒學生向本會申請貸金，承各校當局惠予協助進行，頗為順利，現各校申請表大都已送交本會，為使一般清寒學生能早領貸金起見，決依照上海市清寒學生貸金辦法第七條之規定，自下月一日起停止收表，並定於下月一日至三日，分別舉行各級學校清寒學生貸金審查會議，一俟核定名額，即發給貸金。

簡訊

▲本市小教聯進會主辦之星期講座，定三十日上午九時半，假林森東路四明公所公濟小學舉行，請名戲劇家曹禺主講。

▲中國技術協會主辦第四屆第四次演講，定卅日（星期日）上午九時半，在本市重慶南路震旦大學舉行。

▲本市私立申聯中學，業已立案，現通知歷屆高中部畢業生，補辦畢業證書，呈局驗印。

四十健將今晨參加 青年越野賽跑
八時在青年團支團部門前起步

〔本報訊〕三民主義青年團支團部今日為紀念革命先烈及慶祝第四屆青年節，特聯合市體育館市體育場舉辦上海市青年越野賽跑，報名參加者四十人，名將樓文敖，邱杏卿，李玉峯，周如泉等均加入角逐。今晨七時半，在金神父路一一四號三民主義青年團大門口點名，八時出發，所發各賽員前後號布，均須用別針戴緊，籌備會已向各方接洽，由市府借到卡車及小指揮車各一輛作開道及運送職員用，並有機器腳踏車四輛，沿途糾察由市公安局及童子軍部同負責，各機關獎品亦已送到，屆時沿途盛況，當在意料中。賽畢在體育館舉行紀念大會及給獎典禮。

越野路綫

金神父路支團部大門口為起點，向西入復興中路（辣斐德路），轉茂名南路（邁而西愛路），折西至靜安寺路，大西路，愚園路，南向華山路（海格路），林森中路（霞飛路），愛棠路，合拉司脫路，貝當路，辣斐德路入陝西南路上海市體育館大門口為終點。全程約一萬公尺。

賽員名單

五號趙人傑，一三李光輔，一五蔡澄，二一曹康林，二四張正國，二五畢成齡，二九錢駿，三一樓文敖，三五邱杏卿，三六湯鑑興，三七嚴濤生，三八崔尚書，三九鄧志雄，四〇王有富，四三呂鴻高，四四周恒興，四五張仁傑，四六陳振華，四八李玉峯，四九林傑然，五九周如泉，六〇柏芝祥，六一倪金華，六二汪昭月，六四程立誠，六七陳宗滌，七三郭家福，七八凌雲雁，八〇樊九惠，八一杜斌，一〇九沈秋雁，一一〇楊培琪，二〇五楊景德，二〇六陶志堅，二〇七周松林，二一一俞炳森，二二二陳濤潮，二二三臧文銘，二一四方碧村，二一五王生甫。

大專足球賽
震旦滬江分戰約翰大夏

大專足球聯賽今日下午二時卅分起，共有二場，大學組震旦對約大在滬江角逐，滬江對大夏則在約大舉行，不售門票，歡迎參觀。秩序如下：

震旦－約大，二時半，滬江，裁判金兆均，巡邊吳之仁，章鉅林。

滬江－大夏，二時半，約大，裁判許鳴賓，巡邊陳魯，杜文輝。

徐黃獲錦標
羽球混合雙打 初單金元霖冠軍

〔本報訊〕羽球公開賽，昨晚在市體育館決賽，金元霖得初單冠軍，徐國華黃美娟得混合雙打冠軍，精采百出，兩場均劇戰三局，方定勝負，觀衆彈聲四起。

★初單決賽 金元霖對楊瑞茂，十二平手後，金一再觸網自殺，楊先勝第一局，金力戰，連得二局反勝。

金元霖｛十二－十五，十五－十二，十五－九｝楊瑞茂

★混雙決賽 七時混合雙打決賽開始，三分鐘後，徐黃開始得分，對方因太緊張，每多自殺，徐黃直下九分，後以十五比六勝首局。

第二局李潘發球運得三分，因落點佳，使徐無法還擊，俄頃李潘聯絡，以九比三大佔優勢，徐成十二比六，不料局勢驟變，徐黃頓添六分成十二平手，李潘沉着應付，終以十五比十二奪回一局。

錦標繫此一局，初成拉鋸戰，各不相讓，各三後李潘增二分，俄又五平六平，黃小姐跌故盡力，十五比七徐黃獲混雙錦標。

徐國華黃美娟｛十五－六，十二－十五，十五－七｝李國瑞潘綠英

滬星乒乓隊 由港赴廣州

〔本報廣州廿八日電〕滬星乒乓球隊，定廿九日由港抵穗，此間應戰勁旅已編定，首戰者齊，再戰強華及聯隊，比賽為廿九日，卅日，卅一日三天。

民教館象棋賽 今晨行給獎禮

〔本報訊〕民衆教育館主辦之全市民衆象棋比賽，全部賽程業已完畢，定今晨十時，在該館由教育局長主持給獎禮。

東亞體專同學會 明日商進行復校

東亞體專畢業同學男女不下數千人，服務遍全國各地，對我國體育界貢獻極大，定於明日（三十日）上午九時，假市體育館召開在滬同學會臨時大會，商討有關復校及校友會進行事宜。外埠同學，希向校友會辦事處（暫設陝西南路，上海市體育館內）登記，並希將各地體育設施及狀況報告一二，以便編印刊物。

慶祝青年節
發揚青年朝氣 盛大體育活動
分別在青年館各處展開

今日為革命先烈紀念日，又為第四屆青年節日，本市青年館暨各體育機關團體，展開大規模體育活動，以發揚青年朝氣，意義深長，節目衆多，實為本年滬市體育界之盛舉。茲將各方面活動情形彙誌於後：

青年館表演節目 華山路青年館今日下午一時起，舉行第一屆青年體育活動表演，全部節目錄下：

（甲）國術表演：上海市體育場國術部暨上海國術社：㈠八仙拳王東元㈡單刀對雙槍拳王東元㈢梅芳㈣羅漢拳張國華㈤飛鷹拳王亦林㈥大刀顧學文㈦雙劍曹梅芳㈧蘇武劍王衣生㈨青龍刀唐瑛㈩醉八仙朱劍云⊕九節鞭湯湧⊕猴棍張國華⊕足對朱明新汪志良⊕拳對雙福張福貴⊕棒對朱劍云曹梅芳⊕單刀對槍何紀岩張國華⊕大刀對槍張雙福張富貴⊕劍對曹梅芳張國華⊕大刀對雙槍張富貴朱劍云何紀岩⊕三節棍對雙槍王東原曹梅芳張富貴⊕舞石担丁云龍。

（乙）健美體格表演：朱林庭，（丙）氣功表演：（拉大繩）朱林庭，（丁）鐵槓鈴表演：上海健身學院，（戊）雙槓表演：青年館器械操進修會，（己）單槓表演：上海精武體育會。

逸園場足球表演 青年節足委會慶祝青年節足球賽，原排定白乙對鐵路之乙組總決賽一場，惟鐵路隊不克出場，臨時請求改期，經足委會幹事部決定對乙組總決如何處置，待下次委員會會議決定，慶祝賽則改由丙組總冠軍康樂，對丙三組錦標百樂門表演，自下午二時起，在逸園舉行。裁判張樂，巡邊朱揚，李國發。

毓秀盃中學籃球 市體育館下午一時起慶祝青年節毓秀盃中學籃球五場，歡迎參觀，不售門票，惟希觀衆能嚴守秩序。比賽節目如下：

南模－甲（男六）一時，正始－青年會（男七）一時三刻，市西－金德潤（男八）二時卅分，正行－南洋模（女一）三時一刻，省中－坤範（女二）四時。

乒乓賽名手出場 乒乓聯誼之乒乓球賽由乒乓委員會及體協主辦，參加賽員均係滬上第一流選手，並聘定陳霖笙，陳季茂，及馮蟾初擔任裁判，胡建坤為紀錄長，表演節目舉雙打兩種，秩序臨時編排，英雄譜錄後：歐陽維，張孚璋，王昌厚，楊閣逵，李宗沛，胡一萍，王熙章，張蒂蓬，李光熙，李震，劉造時，陳興稚，盧文良，陳會鬼，洗文燦，范良驥，高宏興，黎沛然，馮浩，盧永康，徐孫蕊，李再春。

今日開幕恭請各界指教
華豐協記電料行
遷移新址 增設門市（地址）廣西北路221號 電話93989
專營 歐美電線 各國燈泡 電筒電池 膠木用品 歡迎批發
驚人犧牲 老牌48寸青光燈 每套75.000－
1/8日光三號皮綫 每圈29.000－
58碼花綫 每圈25.000－
K字電泡 每隻3.500－

大禾實業工廠啓事
本廠於去年十一月間接辦經濟部接管之敵營華新石棉瓦廠經三閱月之整頓業已全部復工開始生產敬希各界不吝指教感甚幸甚
大禾實業工廠謹啓
石棉瓦 現貨應市 歡迎訂購
有下列六大特點：防火 避熱 禦寒 品質堅實 負重150磅不碎 定價低廉
產品分甲乙兩種 甲種：2′2″×7′ 乙種：2′2″×3½′
廠址 閘北橫浜路六五一號 天通庵車站向北經同濟路即到橫浜路 電話（02）六〇四二四

冠生園飲食部 旅行野餐（特為旅客設計）
豐富 菜點 便利 攜帶
有四千元 六千元 八千元 三種
★歡迎大批預定★
總店南京東路電話九七〇一四

茂利輪 三月卅日下午一時開往舟山海門
船泊：外灘十六號碼頭 旅客購票隨帶牛痘證 ◉售票處：金陵東路十二號茂利商輪總局電話83347

華遊輪 三月卅日下午一時開准石浦海門
船泊外灘四號碼頭 旅客憑牛痘證購票
售票處 和記航運公司 福州路中興大樓二二一一號 通商旅行社 金陵東路二十五號 電話一〇五四八 一五三三九 一九一四三

新瑞安輪 四月一日上午八時開往福州
船泊 南市大達碼頭（憑牛痘證購票）搭客裝貨請向中正東路中匯大樓三樓三二號本公司接洽 瑞安商輪公司啓 電話85037

大華輪 三月三十日下午二時開往寧波溫州
船泊：每逢星期日開往寧波溫州 ◉裝貨搭客請至北京路五〇六號接洽 憑牛痘證購票
平安輪船局啓 電話九九四一四 一六七四七 七六三九

明興輪 准於三月廿九日晚開往漢口
船泊南市二號碼頭 裝貨搭客請向本公司接洽
三北輪埠股份有限公司啓 電話▲一二九五〇
（注意）沿途旅客購票備牛痘證（三北公司）

中興輪船公司船期公告
「景興」輪 准於三月廿九日下午二時直放青島
船泊：提籃橋黃浦碼頭 裝貨搭客均請向本公司接洽
地址：四川中路二六一號 電話一二八七〇 一六三八七轉各部

台灣航業有限公司上海分公司船期通告
台南輪 准三月卅一日（星期一）直放基隆
船泊：浦東董家渡義泰興北棧 客貨請即日蒞臨登記（旅客憑牛痘證及身份證購票）
地址：中山東一路（即外灘）卅一號後面 電話一八二一九號

▲華商輪船公司第二……新型客輪……
海新輪
●房間寬大 艙位舒適 ●設備完善 行駛穩捷
准三月卅一日下午四時（星期一）開往寧波
售票處：天津路泰記弄三號電話九六九九二 21中正東路一號電話89380・89187
船泊：▲上海：外灘十三號碼頭 ▲寧波：甯紹碼頭
・旅客購票請隨帶牛痘證
▲下次四月二日開
華商輪船公司啓

戴堅將軍新作
中英合璧 兵學研究綱要
研究現代兵學之寶典
辦理軍事業務之津梁
研讀軍事英文之教本
譯述兵學著作之參攷
全書硬面精裝一巨冊
定價 道林紙本五萬元 新聞紙本三萬五千元
總經售 中國圖書雜誌公司 上海福州路三八四號
國防書局 南京碑亭巷五十號
全國各大書局均售

唯一空軍月刊 中國的空軍 一百期 今日出版
圖文並茂・精美無比
航空珍府……君
軍護防空洞……王相倫
越南空防……宣鐵吾
悼念在廣東殉職的烈士……楊鵬
航空信箱……志孫
新型的空軍建設……綿觀
霧是直升機與障礙……何家熙
天氣報告與飛行安全……管紹幸
保險傘的秘密……陸鴻圖
鍾洪九殉職前後……畢拱宸
中國最早的航空工廠工程師……大歌
放一個錯誤……天朗
疏忽的階級……大兵
中國空軍飛行表演……德繪
超音速飛行……余慶
航空器在商空……克明
為甚麼要……志成
血的詩篇（詩劇）……李東絲
文內插圖五十幅
十六開本 一本一千冊 售五千元
中國的空軍出版社發行
總經售 中國圖書雜誌公司 上海福州路三八四號 電話九六四五二

戴堅將軍譯著 軍事叢書 最近重版
大戰回憶錄 德國魯登道夫著 三版 定價國幣五千元
中美兵學通論 戴堅將軍著 三版 定價國幣一五〇〇元
怎樣訓練一個戰鬥兵 戴堅將軍著 三版 定價國幣三五〇〇元
兵經 戴堅將軍著 七版 定價國幣一〇〇〇元
總經售 中國圖書雜誌公司 上海福州路三八四號
國防書局 南京碑亭巷五十號
全國各大書局均售

中國圖書雜誌公司
積十餘年之經驗與信用
專營 批發代辦定閱函購代理發行
歡迎各埠同業批購出版委托代行發外埠讀者購各種書刊
為讀者謀便利特設擔保定款
自由定閱部
負責擔保定款選擇退款自由
凡向本公司定期刊物須先付定款若干萬元其期中八二期一先向本公司購定者照定價折扣如有不可預定之刊物可退款且公司單付優待
全國唯一書刊總供應 中國圖書雜誌公司 上海福州路三八四號 電話九六四五二

空前巨著 上海市大觀 中國圖書雜誌公司 屠詩聘為編印
內容一斑：上海之沿革史，社團之機關，改革前後之變遷，以及歷屆行政長官，小史及其政績等。
徵求各界資料不論文字圖照均所歡迎如有惠賜請向本公司接洽[illegible]
全書定十六開本四百餘頁硬面精裝一巨冊圖文並重

聞
先室莫夫人悼於民國三十六年二月十七日申時疾終內寢溯生於民國紀元前九年二月初一日子時得年四十有五歲濟棠命男樹坤等親視含殮遵禮成服謹此訃
謹擇於國曆四月六日在廣州梅花村本宅家奠
如蒙 賜唁請交上海北京路國華銀行總行或上海中山東二路一一四號（龍潭路口）信和發行
治喪生 陳濟棠
子 樹中 樹垣 樹坤 樹蒼 樹家
女 樹杰 樹柏 樹潤 樹炳
孫 ……
孫女 ……
泣告

鄞西梁山伯廟厦莊施氏宗祠修譜通告
吾族宗譜自民國元年重修後迄今又將三十六載……

潮州旅滬同鄉會辦理同鄉集團運柩回籍通告
請速登記 手續簡便 運費每具四十五萬元
登記處 ……

江雲輪 每星期二四六開往寧波
船泊▲上海：外灘十三號碼頭 ▲寧波：甯紹碼頭
售票處：▲天津路泰記弄三號電話九六九九二 ▲中正東路一號電話89380・89187
●旅客購票請隨帶牛痘證●
華商輪船公司啓

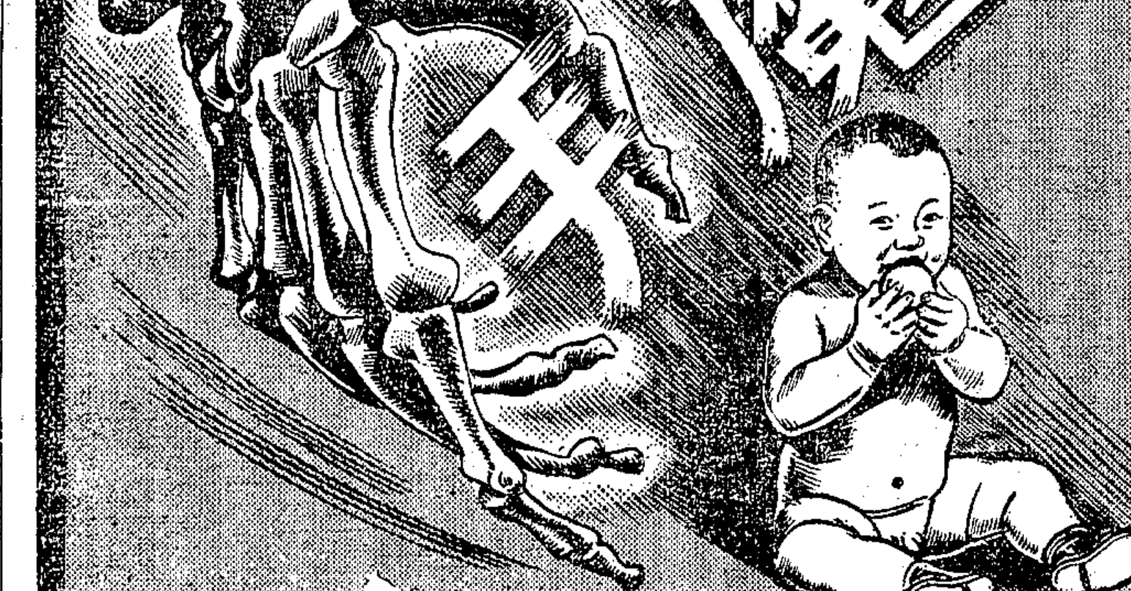

增強抵抗力須服
好力生
兒童抵抗力薄弱，須隨時隨地，預防病魔之侵襲，如流行性感冒，肺炎，腦膜炎等各種傳染病，若能常給服「好力生」則營養充足，體力增強，病魔遠離，本品主治肺癆，佝僂，軟骨，發育不良，營養失調，體格瘦弱，皆有良效。
比目魚肝油 精天然丁種 維他命合劑

膠囊劑一百粒裝滴劑五十公撮
各大藥房均有出售
信誼 SINE
信誼化學製藥廠發行

申報分類廣告
每日每行 特價祗收 一千元
請撥 93248 專人接取 不收車力
▲刊價廉 ▲收效宏
二行起登 卅行為限
電話接稿 信箱免費

申報館 合作廣播時事消息
交通部核准 上海全體廣播電台
（一）經常廣播 每天三次（星期日及例假照常）
第一次 上午九時後
第二次 下午五時後
第三次 下午十時後
特別廣播 遇有特別重要消息 本館隨時發稿由本電台等廣播之
（二）電台名稱 週率呼號電話 地址（請參閱本報分類版電台欄廣告）

公債司長陳炳章來滬 籌商推銷美金債券

上海將設立推銷委員會 保障可靠認購必極踴躍

國府發行美金庫券及公債四億元，業已經過立法程序，定四月一日起各先發行半數。此項債券發行動機，前者爲穩定金融，鼓勵儲蓄。後者爲充實外匯基金，調整對外貿易。而最大之目的乃爲吸收泛濫之游資。此間金融工商各界人士，對於此舉均表示不失爲吸收通貨解決財政困難之良好措施，故一般反響頗佳，物價微勢均已普遍下跌。

基金監理會設上海

按照發行美金庫券第十條及美金公債第九條之規定，各債券均將設立基金監理委員會，負責辦理基金之監理事項，其委員人選除財政部，審計部，全國商會聯合會，銀行業公會及錢業公會推派代表担任外，並由財部另行聘請人員共同組織之。據俞財長表示，監理會之組織，必力求公開及健全，且担保將來對美金公債一定以美金償還，以示信於人民。據金融界消息，該監理委員會日內將在上海正式成立。

組債券推銷委員會

財部公債司長陳炳章，以美金債券四月一日即告發行，已奉俞部長之命於昨日由京來滬，會晤中央銀行總裁張嘉璈氏，會商推銷辦法。蓋此項債券之發行，當局決勵行四大特點：㈠自由買賣，不採取若過去發行公債時之攤派方式。㈡委託銀行大公司及殷實商號公開發售，不准黑市交易，以期普及於各鄉鎮。㈢全部公債收入都數用以建設，絕不移作他用。因此陳司長來滬後，將籌備組織推銷委員會，負責籌劃推銷工作。

印製不及發預約券

發行此項公債之議，時間頗爲匆促，且以債券票面共分五千元，一千元，五百元，一百元，五十元，十元等六種。（美金公債票面祇有五種）印製費時，四月一日前不及趕印就緒，故決先行發給預約券，俟票面印就後再行公告掉換。

上市開拍頗有可能

據金融界人士觀察，政府此次發行美金債券，曾一再宣佈決把握此一時機，取信於天下，必使人民對該項債券確信有保障而樂予認購及收儲。故預料金融工商各界及一般人民必能踴躍認購，依照該項庫券及公債發行條例第十二條與第十一條之規定，人民可自由買賣，故證交方面亦希望其能早日上市，流通買賣，以適應需要，且能在推行方面能得更大之効力，是於政府考慮該項債券之上市頗有可能。

米糧市銷平淡

昨南北兩米市共到七千四百餘石，市銷平淡，粳米早緊午懈，無所榮辱。秈米亦無波動，白元高貨見挺千元，中下平平少神，除元彷彿。麵粉供求兩稀，依然平正。麩皮受主稀少，呆平之格。油市動盪尚少，適因封關二天，店方零星添補，場外生油略升三四千元，豆油亦加三四千元。清油穩定，蔴油站立。豆餅汕頭納胃不多，廠方供應接續，再疲三五百元。黃豆客銷不振，油廠亦懈。大豆漢黃均見趨落一二千元，杜黃暫無軒輊。蔡豆南洋消化蟬聯，高貨挺昂二三千元，中下定局。赤豆香港搜購，收吸甚力，步續上升，再加二三千元，芝蔴牢硬，生仁洋莊不動，步削五六千元。苞米沉悶不動，呆木之狀。紅糧面小一二千元，形則忽上忽落，蠶豆平衡。

人絲交易寥寥

昨市人造絲初因有人問訊，開盤時較昨減高十萬元。一二〇號

庫券公債必須保守信用 對外輸出前途亦甚樂觀

匯豐銀行總裁之談話

〔路透社香港廿八日電〕匯豐銀行總裁莫爾士，頃在該行年會報告席上，檢討遠東局勢稱，撇開一切希望不談，中國國內情形之演變，已令人大失所望，故檢討其外匯情勢，徒費唇舌，然以多數國家之財政，已陷於危險境地，故應竭力設法避免此項局勢之惡化。問題本身，仍在中國，國民政府及中國人民，均應共盡最大努力。一俟時機到來，外援雖不必要，但無疑仍有其價值。關於中國政府發行金庫券及美金公債，莫氏謂在國內政治及通貨情形明朗之前，冀其能採取有效之行動，應付此等債券。若政府對債券所有人之權利，能給予若干公開保證，則一般對之，當表滿意。即如債券持有人之應得權利，須予以維護，不能爲嚮昔政府或半官方性質之各種公債或信用券之顧習敗壞。莫氏强調中國對外貿易之黨要稱：中國東九省及台灣省之輸出遠景，至爲樂觀，但須在各該地能有滿意恢復之後。關於印度，莫氏稱：去年討論一俟過渡政府成立，即將政權交出，其卓越價值，當歷久不衰，雖然政局倏忽不定，但印度之貿易，至稱良好。

吳市長昨招待各界 勸募同盟勝利公債

各業當場認定三萬萬餘元

吳市長國楨於昨（二十八）日下午四時爲勸募同盟勝利公債，在市府舉行茶會招待各界，到市商會徐寄庼，市參議會潘公展（何西亞代），紡織業榮鴻元，錢業徐文珍，化學原料業王守恆，染織業潘士浩，毛紡織業楊立人，捲菸業戴耕莘，銀行業王志莘，紙業詹沛霖，化工業吳蘊初，進出口業張煥章，藥序馨，棉紡業劉靖基，銀樓業馮清廉等，由吳市長親自主持。財政局副局長胡文元秘書唐性一等均參加，首由吳市長敘述本市籌募三十三年同盟勝利公債總額爲五億元，係財政部規定，現因限期即屆，特邀請各位商討如何認購，繼由財政局副局長胡文元及市商會理事長徐寄庼先後報告勸募經過，最後經到會各公會代表認購數額如下，計棉織業一萬萬元，銀行業五千萬元，證券業四千萬元，化工業二千五百萬元，紙業二千五百萬元，毛紡織業二千五百萬元，錢業二千萬元，橡膠業二千萬元，染織業二千萬元，餘如輪船業，顏料業，麵粉業，信託業，因無代表到會，尚未認定。除上項認購數外，餘數由各該業籌募，以期足額，並悉三十三年同盟勝利公債，前經中央規定應於本年三月底以前募足，決定由市府電請中央准予展至四月底爲止。

飾金外加營業費 當局核定每兩准加九萬元

〔本報訊〕本市銀樓業公會爲請求增加營業費用爲每兩十萬〇六千八百元，前日會商社會局請願，昨日吳局長轉與吳市長商討結果，暫核定每兩准加九萬元。（內包括合法利潤四萬八千元，耗金，提煉費，利息，包紮，捐稅及其他共四萬二千元），正式價格，須呈請財政部核定。此項決定，吳局長已在昨日市政會議中提出報告，並已通知該公會知照，當即促該業會員從速全部復業。據悉，該業十八家大號定於下月一日起復業，其於前日已復業之各小號，日來營業清淡進出不大。

封關影響市氣 證券交易清稀

華股昨交易更見寥寂，封關前大戶不欲多事活動，空方遂低有補，臨收見穩少許。晨開平穩，二二三號三三一號一九七號一〇六號一四號均購，還永紗幾萬至三三七〇元。二三七號六一號四七號二一九號八八號四號三一號一五六號均加了結，又逐漸回降至二二五〇元。二二五號〇三號五七號有納，八三號一八〇號一五二號則賣，稍見鬆旋。交易不多，徘徊至十一時十五分後，始轉盤堅。七六號二二三號一八五號九七號一四號六一號俱進，臨收形勢見堅。還永紗升至二二八〇元高價結束。結果較前收計永紗僅和新光勤興微升，美亞景福新華各升半成，中法漲一成弱，還紡火柴大通水泥內衣各漲半成強，國貨新亞平平，冷股中交計永紗信和美亞新光各升半成弱，華豐景福微升，餘告微升。場外各股除閘北水電外，餘均微挫。公債昨業中人以封關在邇，咸不作活動，交易減少至五百萬元。統丙晨開一三〇〇〇元，散賣略來活動，加以補空見股，曾扳高至一五〇〇〇元大關而後鬆落。結果較前收計甲乙各降五百元，丙丁跌六百元，統戊亦挫八百元。外股昨並無正常交易，封關之故，僅場外暗市稍有做開，市價初低繼回，結果較前收各股均見微升，但乏多大成交。

輸出推廣委員會 商討加緊推廣外銷

輸廣執委昨日開會

〔本報訊〕輸出推廣委員會執委會，於三月廿八日上午十一時，在中央銀行舉行第七次會議，出席者張嘉璈，劉攻芸，沈熙瑞等，由張主任委員主席。會中討論要案多起：㈠我國在國際緊急糧食會議中，同意於一九四七年提供油脂一案，會中曾加討論。除桐油因不供食用，可以劃出配額，自由輸出外。其餘大豆油，花生油，菜籽油等，如何供應，經決定交小組即速研擬具體意見。㈡中國蠶絲公司提議：以運美日絲影響我國出口生絲價格，會中亦加討論，極表重視，決定下週召開絲綢小組會，連同生絲根本問題，澈底商討。㈢猪鬃，草帽緶，刺繡，紡織品，及桐油等小組會，分別擬送會議紀錄到會，對於各該項出口貨物，加緊生產，推廣外銷之辦法，曾加討論，即將陸續實施。㈣畜產品小組會及蛋品小組會委員名單，經提會通過。畜產品小組會召集人A. E. Marker，委員武立侯，張玉延，張貽志，A. C. Baylin，P. Huet，委員兼秘書袁家麟。蛋品小組會召集人劉攻芸，委員鄭源興，王品藻，邱良榮，P. Huet，G. La Paire，委員兼秘書方善桂。

今日青年節 各市場停業

今日爲黃花崗七十二烈士紀念及青年節，本市米市，油市，紗市，公債股票各市場均停業一日，卅一日起照常開市云。

轉抵押重貼現 ・央行定新辦法・

〔本報訊〕商業行莊過去向中央銀行辦理轉抵押，重貼現，原係按組織銀團辦法，每家則以三億元爲限，兩共五億元。茲悉：該項辦法，最近即將取銷。按照新辦法，中央銀行對每一商業行莊辦理轉抵押，重貼現，及轉押匯之額度，將改爲不超過該行莊實收資本，及上月底存款總額，減去法定存款準備金總數爲標準。辦理對象，仍將以生產事業，出口業，日用品運銷事業等爲主。中央銀行爲辦理此事，將於下週內設置貼放委員會，委員將聘請本市商業銀行家擔任之，聞主委將由秦潤卿擔任云。

輸管會改組 已漸次就緒

〔本報訊〕輸管會自張嘉璈兼任主任委員以來，內部改組漸次就緒。中央銀行外匯審核處裁併，其原有審核附表㈢物品輸入之工作，經已歸併非限額進口審核處辦理。其處長一職，由秘書處處長余英傑承缺。所遺秘書處處長一缺，則以資源委員會專門委員楊恆濟補云。

焦作白煤

京滬區不得自由運銷

經濟部上海區燃料管理委員會，以所有焦作白煤暫准商民自由運銷，現因焦作白煤經指定供應京滬區公教人員配給煤球原料之用，若任令商民自由運銷，勢必減弱煤源，該會當經呈奉經濟部指令，准將焦作白煤在京滬區域暫行取消自由運銷辦法，如有擅自購運者，一律按照該會進價，予以收購云。

紡管會限制紗價 自由買賣不得超過

經紀人酌加合法利潤

〔本報訊〕紡管會於日前分別致函第六區棉紡公會及紗業市場，對紗廠自由買賣部份之開售價，及紗業市場經紀人加合法利潤（百分之五）後之自由交易價，最高不得超過下開標準：

紗廠自由買賣之開售價

支數	價格（單位千元）
十支	二五七五
十二支	二八〇二
十六支	三二五一
廿支	三七〇〇
卅二支	五四四一
四十支	六九一八
四十二支	七二四九
42支雙股	七八〇七
六十支	一〇六六〇

經紀人之自由交易價

支數	價格（單位元）
十支	二,七〇三,七五〇
十二支	二,九四二,一〇〇
十六支	三,四一三,五五〇
廿支	三,八八五,〇〇〇
卅二支	五,七一三,〇五〇
四十支	七,二六三,九〇〇
四十二支	七,六一一,四五〇
42支雙股	八,一九七,三五〇
六十支	一一,一九三,〇〇〇

紗市穩定

昨日紗市轉趨穩定，因市場內浮根經昨日之斷售，已漸殺盡，益以紡建公司開價稍見提高，而業中人略有吸納。二十支紗回好六七萬元，三十二支以上細紗，亦跟漲四五萬，然交易清淡如故，仍是盤旋之局。

紡建售紗

〔本報訊〕中國紡建公司昨日循例代紡管會售紗，共售一七五七件，內廠商一三九六件，紗號三六一件。申請共一三〇九戶，內廠商九四九戶，紗號三六〇戶。

配售食油 一再減少

食油聯配處以六家民營榨油廠未能及時將食油交與該處配售，故已於二十六日（星期三）起核減配額。原定由該處配出食油五百担，二十六日僅一百担，及至前昨二天（二十七日二十八日）實配數額再度減少，已不足五十担。此數與民生需要相較，所差甚鉅，如市府當局日內無適當辦法，解決榨油原料之困難者，配油勢將停止。現本市尚能維持供應者，爲經濟部中植油廠，日配七千担，乃免市場發生恐慌。昨據油業負責人談該業支持維艱之情形，略謂週內大豆市價一再騰漲，每担越九萬元關，豆油每担成本在三十七萬元以上，配價規定最高二十五萬元，此中差額，如各廠存底變賣，尚能勉爲其難。惟目前各廠因以往配售損失不貲，資金周轉極感困難，六廠存油合計二百担，原料存底最多者五天，少則一天，均無法延續。本星期初，平均各廠開工三分之一，維持五百担產量，現幾陷於悲慘境地。各廠曾於上月紛向東北收購大豆若干車，爲便利運滬起見，托中植油廠設法代運。惟東北行轅經濟委員會以經濟緊急措施期間，未經特許者，一律不准運往任何地點，故民營廠商自購原料，供應民需，希望亦告幻滅云。

市價一覽（三月廿八日）▲漲×跌

◉金融匯幣（法幣單位元）

赤金 央行掛牌 十兩 四八〇,〇〇〇
美鈔比價 四〇元
美鈔 買價 二,六四〇 賣價 三,〇〇〇
美匯 二,九〇〇 三,〇〇〇
一月 三,三六〇 三,三六〇
二月 三,六三〇 三,七三〇
三月 三,六九〇 三,〇六〇
英匯 四〇,〇〇〇 四八,〇〇〇
港幣 二,八〇〇 三,〇〇〇
羅比 三,〇〇〇 三,六〇〇
瑞士 三,二五〇 三,三五〇
港票掛牌 二,四五〇
羅比票又 二,九〇〇

◉中央銀行利率
重貼現(千元) 六角
拆放日息(千元) 五角

◉錢業拆息
錢拆(每千) 六角
暗息(每元) 一角五

◉統一公債
甲種 一〇,〇〇〇 一〇,三〇〇
乙種 一〇,〇〇〇 一〇,三〇〇
丙種 一三,〇〇〇 一三,三〇〇
最高 一五,〇〇〇 一五,二〇〇
最低 一三,〇〇〇 一三,三〇〇
最後 一四,〇〇〇 一四,三〇〇
丁種 一〇,二〇〇 一〇,五〇〇
戊種 一〇,七〇〇 一〇,九〇〇

◉華股 ▲紡織▼
永安紗廠開 二,一七〇
又 最高 二,二四〇
又 最低 二,一三〇
又 收盤 ▲二,二四〇
又後市收盤
信和紗廠開 八三〇
又 最高 八五〇
又 最低 八〇〇
又 收盤 ▲八四五
又後市收盤
中紡紗廠開 一,〇〇〇
又 收盤 ▲一,一〇〇
又後市收盤
大通紗廠開 二七〇
又 收盤 ▲二七〇
又後市收盤
統益紗廠開 九〇〇
又 收盤 ▲九二〇
又後市收盤
中國內衣開 四〇〇
又 收盤 ▲四三五
又後市收盤
新光內衣開 六九〇
又 收盤 ▲七〇〇
又後市收盤
景福衫襪開 六三〇
又 收盤 ▲六六五
又後市收盤
勤興衫襪開 四一五
又 收盤 ▲四三〇
又後市收盤
美亞織綢開 七,〇〇〇
又 收盤 ▲七,三〇〇
又後市收盤

▲化工▼
大中華火柴 三,四五〇
又 收盤 ▲三,七五〇
又後市收盤
華豐搪瓷開 六四〇
又 收盤 ▲六六五
又後市收盤
新亞藥廠開 一〇五
又 收盤 一〇五
又後市收盤
中法藥房開 三三一
又 收盤 ▲三四〇
又後市收盤

▲百貨▼
永安公司開 六四〇
又 收盤 ▲六八〇
又後市收盤
麗安公司開 一〇〇
又 收盤 ▲一〇〇
又後市收盤
新華公司開 七七
又 收盤 ▲八〇
又後市收盤
國貨公司開 三六〇
又 收盤 三八〇

▲文化▼
商務書館開 三三〇,〇〇〇
又 收盤 三三〇,〇〇〇
又後市收盤

全日現貨成交總計 四百三十七萬六千五百三十股

◉遞交價格
永安紗廠開 二,一三〇
又 收盤 ▲二,二六〇
又後市收盤
信和紗廠開 八三五
又 收盤 ▲八六〇
又後市收盤
新光內衣開 七〇〇
又 收盤 ▲七三五
又後市收盤
景福衫襪開 六五〇
又 收盤 ▲六七〇
又後市收盤
美亞綢廠開 七,一〇〇
又 收盤 ▲七,三三〇
又後市收盤
華豐搪瓷開 六五〇
又 收盤 ▲六七四
又後市收盤

全日遞延成交總計 七百三十三萬四千股

▲埠外交易
中華書局 九,五〇〇 九,六〇〇
世界書局 三〇〇 三三〇
南洋煙草 三七,〇〇〇 四〇,〇〇〇
閘北水電 三三,〇〇〇 …
華商電氣 五七,〇〇〇 六〇,〇〇〇
大生一廠 三七萬 三九萬
大生三廠 二五萬 二七萬

◉外股（場外價）
怡紗 ▲三,九〇〇 四,一〇〇
英聯 ▲三五,八〇〇 三六,〇〇〇
會德豐 三七,〇〇〇 五七,〇〇〇
業廣 一〇,〇〇〇 一一,〇〇〇
紙業 ▲七,六〇〇 七,八〇〇
怡啤 ▲九,三〇〇 八,五〇〇
航業 ▲七,〇五〇 七,一五〇
鋼業 ▲八,三〇〇 八,四〇〇

◉紗綫（單位千）
42支雙股藍鳳 七三五〇
又 水月 [illegible]
40支雙魚 [illegible]
32支藍鳳 [illegible]
又 銀月 [illegible]
又 飛虎 [illegible]
20支特雙馬 [illegible]
又 特好做 [illegible]
又 大飛艇 [illegible]
又 紅魁星 [illegible]
又 金塔 [illegible]
又 三羊 [illegible]
又 飛馬 [illegible]
又 荷心 [illegible]
又 立馬 [illegible]
又 金城 [illegible]
又 雙馬 [illegible]
16支紅魁星 [illegible]
又 紅蜂 [illegible]
10支雙牛 [illegible]
又 織女 [illegible]
又 四平蓮 [illegible]
又 金魁星 [illegible]
又紡建公司代會售紗
B6藍雙獅草 [illegible]
10支立馬筒紗 [illegible]
12支彩飛機草包 [illegible]
16支飛機草包 [illegible]
20支雙地球大包 [illegible]
又 水月草包 [illegible]
又 人鐘大包 [illegible]
又 金寶星大包 [illegible]
21支足球草包 [illegible]
32支黃雙燈大 [illegible]
又 雙喜年大 [illegible]
42支雙日光大 [illegible]
60支日光筒紗 [illegible]

◉棉布（每疋）
一九〇美亭士林 [illegible]
一九〇雛鷄士林 [illegible]
一九〇桃花女又 [illegible]
六〇金九如又 [illegible]
六〇銀九如又 [illegible]
一九〇芷江又 [illegible]
一九〇一統士林 [illegible]
一九〇上壽士林 [illegible]
一九〇交通又 [illegible]
一九〇羅漢又 [illegible]
一九〇紫華夢又 [illegible]
一九〇新家庭又 [illegible]
一九〇鬭亭又 [illegible]
一九〇花大王又 [illegible]
六〇一統綫又 [illegible]
42大明府綢 [illegible]
九如藍布 [illegible]
紅九如元布 [illegible]
跳鯉漂布 [illegible]
四君子漂布 [illegible]
水月漂布 [illegible]
銀濤漂布 [illegible]
萬花 又 [illegible]
民權 又 [illegible]
海關鐘漂布 [illegible]
金九如又 [illegible]
四君子嗶嘰 [illegible]
跳鯉嗶嘰 [illegible]
三羊嗶嘰 [illegible]
12龍頭細布 [illegible]
12藍鷄細布 [illegible]
12藍鳳細布 [illegible]
12五福細布 [illegible]
12陽鶴又 [illegible]
12彩球又 [illegible]
12振中細布 [illegible]
又ABC細 [illegible]
大明呢 [illegible]
40五年細斜 [illegible]
一統漂斜 [illegible]
一統雅布 [illegible]
又絲光元布 [illegible]
一統納夫安 [illegible]
又絲光元斜 [illegible]
絲綸元光斜 [illegible]
一統安安藍 [illegible]
長泰藍布 [illegible]
海關鐘藍布 [illegible]
又 元布 [illegible]
又 漂斜 [illegible]
又 元斜 [illegible]
芷江漂斜 [illegible]
民權漂斜 [illegible]
42上壽府綢 [illegible]
42長勝王又 [illegible]
16碩兵元布 [illegible]
16永字粗布 [illegible]
八磅又粗布 [illegible]
白貓花布 [illegible]
三羊元直貢 [illegible]
四君子又 [illegible]

◉棉織品
八〇五和汗衫 [illegible]
八〇菊花汗衫 [illegible]
六〇飛馬又 [illegible]
六〇 又 [illegible]
42支司麥脫襯衫 [illegible]
60 又 襯衫 [illegible]
DD白襯衫 [illegible]
DD條襯衫 [illegible]
ADA六〇條府綢衫 [illegible]
ABC藍黃斜長褲 [illegible]
22支延壽襪 [illegible]
32三桔襪 [illegible]
32支紅菊襪 [illegible]
32支斑馬襪 [illegible]
32支狗頭襪 [illegible]
八〇蝶美舞襪 [illegible]
鴿美夾底男襪 [illegible]
又 女襪 [illegible]
保康交織花被 [illegible]
大發被單（條） [illegible]
大寶彩花又 [illegible]
啓明五彩又 [illegible]
又彩方被單 [illegible]

◉巾帕（每打）
大發毛巾 [illegible]
四四雙牌巾 [illegible]
14寸一鳴巾 [illegible]
83祝君毛巾 [illegible]
黑人毛巾 [illegible]
面友彩花 [illegible]
司麥脫巾 [illegible]
83麻雀毛巾 [illegible]
83寶塔毛巾 [illegible]
又領袖巾 [illegible]

◉化妝品
三星牙膏（羅） [illegible]
黑人牙膏 [illegible]
固齒靈牙膏 [illegible]
蜜蜂香皂 [illegible]
四合一香皂 [illegible]
白熊脂（打） [illegible]
雙妹霜 [illegible]
大號雙妹 [illegible]
大號雅霜 [illegible]
浪琴頭油 [illegible]
消治龍牙膏 [illegible]
金魚牙膏（羅） [illegible]
先施牙膏（羅） [illegible]
檀油香皂（箱） [illegible]
裕華皂片（箱） [illegible]
明星花露水 [illegible]
雙妹花露水 [illegible]

◉人造絲（箱）
天橋新 [illegible]
又金三馬 [illegible]
又 高山 [illegible]
又 旭字 [illegible]
又 斯尼亞 [illegible]
又 東洋牛 [illegible]
又金雞牛 [illegible]

◉廠經（担）
83分B級 [illegible]
81分C級 [illegible]
78分D級 [illegible]
75分E級 [illegible]
普通五担 [illegible]
又 另担高 [illegible]
干經五担 [illegible]
又 另担 [illegible]

◉綢緞
美亞被面 [illegible]
大臧被面 [illegible]
又格蠶綢（碼） [illegible]
民生平緞（碼） [illegible]
又新艷錦（件） [illegible]
林記蠶羽紗 [illegible]
華錦縐（碼） [illegible]
人絲羽紗（碼） [illegible]
大偉呢 [illegible]
天香縐（碼） [illegible]
廠電力紡（疋） [illegible]
沖電力紡（疋） [illegible]
光口紡（疋） [illegible]
四二洋紡（疋） [illegible]
三六洋紡（疋） [illegible]
二四杭羅（兩） [illegible]
頂衣杭紡（兩） [illegible]

◉茶葉（每担）
34陳上祁門 [illegible]
34陳中祁門 [illegible]
溫州陳龍井 [illegible]
杭州中旗槍 [illegible]
34路上針眉 [illegible]
路陳特珍眉 [illegible]
婺源炒青 [illegible]

◉食米（每石）
常熟白粳 [illegible]
無錫白粳 [illegible]
崑山白粳 [illegible]
同里白粳 [illegible]
黎里白粳 [illegible]
重固薄稻 [illegible]
青浦薄稻 [illegible]
泗涇早稻 [illegible]
楓白秈上 [illegible]
又中 [illegible]
又下 [illegible]
練塘早稻 [illegible]
上興埠秈 [illegible]
南港洋秈 [illegible]
宜興杜秈 [illegible]
嘉興早稻 [illegible]
角里陰元 [illegible]
嘉善陰元 [illegible]
張堰早稻 [illegible]
楓涇早稻 [illegible]
平望杜秈 [illegible]
松江薄稻 [illegible]
南京白元 [illegible]

◉粉麩（包）
萬象粉送到 [illegible]
火車粉又 [illegible]
統粉 [illegible]
70利郎自出 [illegible]
麩皮大包 [illegible]
又小包 [illegible]

◉雜糧（担）
開封生仁 [illegible]
石島生仁 [illegible]
蘇橋揀帝盤 [illegible]
甬江揀帝盤 [illegible]
漢口白麻 [illegible]
漢口苞米 [illegible]
崇明苞米 [illegible]
滁州蔡豆 [illegible]
崇明沙赤 [illegible]
金壇黃豆 [illegible]
硤石黃豆 [illegible]
大運元豆 [illegible]
平湖特粗 [illegible]
又中粗 [illegible]
又小粒 [illegible]
浦東杜黃豆 [illegible]
崇明沙黃豆 [illegible]
九江白麻 [illegible]
石家沙仁 [illegible]
張堰紅糧 [illegible]
蘇皇島棗 [illegible]
漢口夾毛棗 [illegible]
青島蠶生 [illegible]
吉桶生 [illegible]

◉油餅
廠清油 [illegible]
青桶豆油 [illegible]
桶小蔴油 [illegible]
吉桶小蔴 [illegible]
裕記仁記餅 [illegible]
肥字利字餅 [illegible]
生記餅 [illegible]
棉餅（担） [illegible]

◉食糖
秘魯細砂 [illegible]
最後 [illegible]
合灣赤 [illegible]
汕提青 [illegible]
順德青 [illegible]
20中砂白 [illegible]
22白砂 [illegible]
24號粗砂 [illegible]
本廠棉白 [illegible]
45車白精 [illegible]
35車白精 [illegible]
興化白 [illegible]
興化赤 [illegible]
又次 [illegible]
福建赤 [illegible]
本廠冰 [illegible]

◉海味（担）
干貝 [illegible]
陳貨 [illegible]
花梅參 [illegible]
金尾翅 [illegible]
洋菜 [illegible]
海帶 [illegible]
帶片 [illegible]
干貝裙 [illegible]
魷魚 [illegible]
明蝻 [illegible]
北蝻 [illegible]
三四貫淡菜 [illegible]
新元淡菜 [illegible]
陳又 [illegible]
硌磧菜 [illegible]
涪陵榨菜 [illegible]

◉香烟
10支大英 [illegible]
又 老刀 [illegible]
又 仙女 [illegible]
又 五華 [illegible]
以上五百枝盒裝
10支大美麗 [illegible]
又 金鼠 [illegible]
以上二百五十枝盒裝
20支大英 [illegible]
20支前門 [illegible]
20支銀行 [illegible]
又 白錫地 [illegible]
又 紅金 [illegible]
又大克雷斯 [illegible]
又紅三星 [illegible]
又中高樂 [illegible]
又克雷斯 [illegible]
又 友啤 [illegible]
又 金鼠 [illegible]
20支仙樂 [illegible]
又 海士 [illegible]
又 太如 [illegible]
又 白馬 [illegible]
又百萬金 [illegible]
又黃金龍 [illegible]
又米許林 [illegible]
又 三貓 [illegible]
又 領事 [illegible]
又 算盤 [illegible]
又 秋海棠 [illegible]
又總司令 [illegible]
又 泰山 [illegible]
又 總會 [illegible]
又 廬山 [illegible]
又 紅人 [illegible]
又 三王 [illegible]
又 金磅 [illegible]
10支秋海棠 [illegible]
10支雙斧 [illegible]
又 前門 [illegible]
20支駱駝 [illegible]
又 六更 [illegible]
又 吉士 [illegible]
又 模範 [illegible]
又 馬力斯 [illegible]
又杜米而娜 [illegible]

◉日用品 ▲肥皂▼
固本皂（箱） [illegible]
箭刀皂 [illegible]
黃祥茂 [illegible]
又 100塊 [illegible]
光華皂 [illegible]
亨利皂 [illegible]

▲火柴▼
美麗（箱） [illegible]
鳳凰 [illegible]
南京 [illegible]
玫瑰 [illegible]
天字 [illegible]
寧波 [illegible]

▲洋燭▼
一三〇支廠牌 [illegible]
又 僧帽 [illegible]
又 鷄牌 [illegible]

▲火油▼
美孚火油（聽） [illegible]
亞細亞油（聽） [illegible]
汽油（介侖） [illegible]

◉紙
各磅道林（磅） [illegible]
白報紙（令） [illegible]
白打字紙（令） [illegible]
色打字紙（令） [illegible]
輕磅牛皮（令） [illegible]
各磅牛皮紙（磅） [illegible]
二號紙（磅） [illegible]
色二號紙 [illegible]
西報紙全令 [illegible]
西報紙對開 [illegible]
西白有光紙 [illegible]
透明紙（令） [illegible]
奶白玻璃紙 [illegible]
雙連玻璃紙 [illegible]
◉閃光紙 [illegible]
◉海勞紙 [illegible]
衛生紙 [illegible]
表芯 [illegible]

◉錫類（市担）
點錫（担） [illegible]
錫鑄 [illegible]
普通馬口鐵 [illegible]

◉木材
洋松方子（尺） [illegible]
洋松片子（尺） [illegible]
普通柳安（尺） [illegible]
大來柳安（尺） [illegible]
柚木（尺） [illegible]
松木（尺） [illegible]
杉木大條（尺） [illegible]
杉木大條（尺） [illegible]
柳安三夾板塊 [illegible]
杭木（兩） [illegible]

◉煤斤（每噸）
鴻基篩塊 [illegible]
焦作篩塊 [illegible]
陽泉篩塊 [illegible]
同得利塊 [illegible]
鴻基小子 [illegible]
焦作小子 [illegible]
陽泉小子 [illegible]
鴻基統子 [illegible]
焦作屑 [illegible]
陽泉屑 [illegible]
烟煤塊 [illegible]
開平火車塊 [illegible]
開平一二號塊 [illegible]
開平二號屑 [illegible]
基隆屑 [illegible]
包山屑 [illegible]
煤球（大廠） [illegible]
煤球小廠 [illegible]

◉柴炭（每担）
栗柴 [illegible]
雜柴 [illegible]
松柴 [illegible]
海門大青炭 [illegible]
溫州青炭 [illegible]
松統烏炭 [illegible]

◉紐約棉市（單位美元百磅計）（開盤）（收盤）
現貨 [illegible]
五月 [illegible]
七月 [illegible]
十月 [illegible]

◉倫敦中國債券
津浦鐵路 [illegible]
隴海鐵路 [illegible]
善後借款 [illegible]
克里斯浦借款 [illegible]
湖廣鐵路 [illegible]
道清鐵路 [illegible]
滬寧鐵路 [illegible]

大同行

利利車行

▲鉅鹿路二一六號（即巨籟達路）
▲電話七一二〇〇▲星期日開放營業

專營 車胎 批發

慶祝六週紀念：增闢自由三輪車車料另件批發部
大減價・大犧牲・歡迎外埠同業大量批發・代客裝運報關

犧牲品

134固力內外胎每付 155,000
134雙錢內外胎每付 155,000
28"一28"固力內外胎每付 89,000
26"一28"無敵內外胎每付 75,000
28"三元內外胎每付 72,000
28"新鼓內外胎每付 70,000
28"雙錢內外胎每付 80,000
美克鋼圈每付 38,000
美國鋼圈每付 26,000
134毛鋼圈每付 26,000
10G鋼絲每根 300
28"大利鋼絲每根 45,000
414把手每只 30,000
廿雙輪利車每只 17,000
英國牙鍊每條 38,000
油燈鑽石每只 40,000
電池二乾電每只 4,000
荷蘭皮坐子每只 11,000
瑞士腳踏每付 29,000
瑞士後軋每百 750,000
瑞士活生頭每百 700,000
瑞士玻璃捏手每付 500,000
大月星後天心每打 4,500
汽筒每只 46,000
30,000

其他各貨一律犧牲不克詳載

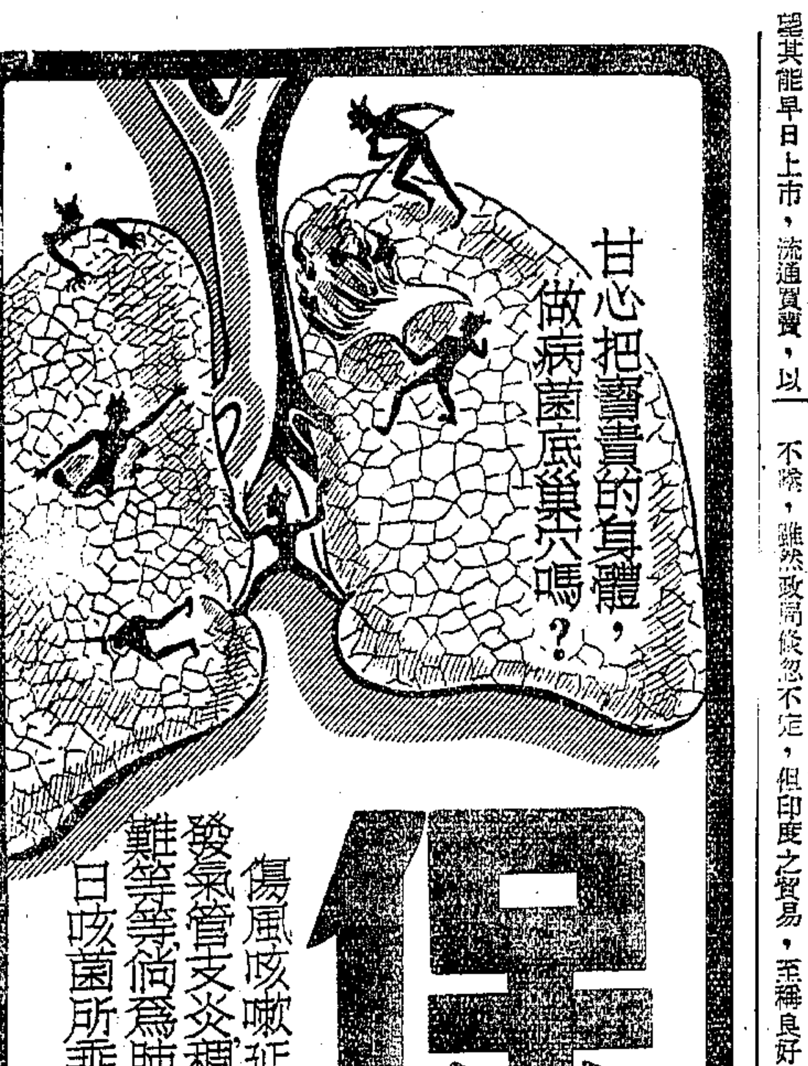

保肺漿

傷風咳嗽延宕不治，必至續發氣管支炎稠痰纏結呼吸困難等等，倘爲肺炎菌結核菌百日咳菌所乘則危險更甚！

保肺漿對於一切咳嗽氣喘多痰咯痰不出流行性感冒氣管支炎及其他呼吸器病藥力卓越均易見效。

止咳 化痰 消炎 潤肺

各大藥房均售

上海福州路 太和大藥房

西冷印社 潛泉印泥

細膩濃厚 沉着鮮明 閱時愈久 色澤愈艷 冬不凝凍 夏不透油 調劑盡善 燥濕得宜

上海廣東路二三九號 電話一八九三一

美國博登公司 乳牛有云：博登出品盡善盡美 種類甚多克寗其一

全球各地爭先採用

安全純潔 是克寗奶粉之特色

Int. Copr. Res. Copr. 1942 Borden Co.

聯合鳴謝郭宗唐醫師治愈肺癆啓事

[illegible]

● 袁鶴松（介紹） 紫微斗數命家蔣藝窮

調陝陽論斷是非 無錫江陰湖西 遠東飯店五〇八號面談 單批五萬元 成冊預約二十萬元

更正

昨日本報所登「寰球圖書出版社第十七期寰球畫報」目錄內「全國銷路最大的新聞報」一語，「全國銷路最大的新聞紙」，特此愼重更正如上

申報館 合作廣播 時事消息

交通部核准 上海全體廣播電台

（一）經常廣播 每天三次（星期日及例假照常）
第一次 上午九時後
第二次 下午五時後
第三次 下午十時後
特別廣播 遇有特別重要消息 本館隨時發稿 由本電台等廣播之
（二）電台名稱 週率呼號電話 地址（請參閱本報分類版電台欄廣告）

眼科專家
姚光財醫師
診所：中正中路七〇五弄（康樂邨）三號 電話三三〇四一二

申報時事照片發售
分類編製樣本陳列本館門市部
歡迎添印選購 代價力求低廉
千目參繁 不克詳載
添印時事照片價目表

尺寸	新聞片	來底代放
3¼"×4¼"	4000.—	$2000.—
4¼"×6"	8000.—	$4000.—
7"×9½"	$16000.—	$8000.—

上海音樂社主辦
今日播音 國樂演奏
演奏者：毛鐵民 惲黎 徐瑞熙 戴謙生 鄭興麗 李希同 韓景深 衛仲樂
日期三月卅日（星期日）下午五時

申報館 合作廣播 時事消息
交通部核准 上海全體廣播電台
（一）經常廣播 每天三次（星期日及例假照常）
第一次 上午九時後
第二次 下午五時後
第三次 下午十時後
如遇有特別重要消息 本館隨時發稿 由本電台等廣播之
（二）電台名稱 呼號電話 地址（請參閱本報分類廣告欄）

閱報如覺費力 請戴科藝雙光
科藝雙光眼鏡 遠近兩便利 四十以上常戴 工作能率增進
諸位！早一天驗配 多一日受用
科藝公司製售 南京東路一九〇江西路口 電話一七一〇七

國泰照相館禮服部
出租全新結婚大禮服
新式頴樣★男女齊備★低租廉費★歡迎參觀
・補拍結婚照禮服免費・
南京路石路西首 電話九〇三九三

上海市冬令救濟委員會籌募委員會公告

續第六號

普陀區

[illegible]

提籃橋區

[illegible]

北站區

[illegible]

榆林區

[illegible]

老閘區

[illegible]

老東明記濬紹酒棧啓事

本號於本月二十九日起恢復樓座營業，尚祈舊雨新知多多惠顧，不勝歡迎之至，特此通告。本主人啓

地址北京東路三三九號 電話九四五六五號

戈湘嵐 林雪巖 畫展

日期 三月廿七日至四月一日
地址 西藏路寗波同鄉會畫廳

育才同學會舉行成立大會啓事

茲訂於三月三十日（星期日）下午二時假山海關路四四五號母校大禮堂召開成立大會並舉行會員選舉，凡尚未登記之同學，除已登記之同學專函通知外，至希屆時踴躍出席共襄盛舉，特此通告週知。

育才同學會籌備委員會啓 地址：山海關路四四五號 電話：三一五〇〇

上海市幼兒康健院主辦 高級兒童護士特訓班招考第二期學員廣告

上海市私立申聯中學通告

江蘇省立上海中學通告

交通部上海電信局代第五區電信管理局徵用大學電機科畢業生公告

南京市工務局訂購標準電鐘招標公告 卅六京工四字第一九六六號

標賣廢舊汽車公告

代理局長 張丹如

上海市棉製內衣業產業工會通告 第一號

上海市鉛印業職業工會召開成立大會通告

理事長沈厚生 常務理事祝昌良 殷勤

海鹽旅滬同鄉會召開會員大會通告

紹興旅滬同鄉會徵募大會開幕通告

鎮江南門外馬家山馬氏重修宗譜通告

分類廣告

招尋 尋小孩 繆鼎魁 林招弟

聘請 女文牘 注射 補針 徵求 徵字畫 行銀盤徵

徵求 鐘表 顯微鏡 測量機 照相機 縫衣機 打字機 收音機 電風扇

古幣 鋼琴 徵求紅木傢具 電話93988 上海公司

高價徵求 白方塊 色樟腦 丸樟腦精 糖精 奎寧

一中西藥行 大明藥房 電話14313 徵求自由機器車

元利西藥行 同華藥房 康樂藥房 大康西藥房 各種西藥 洪翔藥行 安泰藥房 Streptomycin

延興西藥行 電話16415 美國福利行 合利西藥行 開源藥房 恒興藥房 東新藥房 阿樟腦西通 廢影片

電台

電台	週率	呼號	電話	地址
亞美麟記	940	XLAH?	35877	成都北路470號
大同	1360	XLAF?	77088，7578?	陝西南路229號
東方華美	1060	XLAI2	91020	西藏中路120號
福音	1120	XLAG3	13661	博物院路128號
元昌鶴鳴	1060	XLAI?	82985	順昌路170弄7號
合衆	1120	XLAG2	33092	吳江路23弄12號
大陸中華	940	XLAH?	92332	北京東路851號
合作	1180	XLAA3	37712	南京西路830號
新滬	1360	XLAF2	73779	南昌路295號
建成	1420	XLAD2	87896	西藏南路195弄4號
中國文化	1420	XLAD3	90975	福州路679號
中華自由	820	XLAB2	76886	中正中路641號
亞洲	1180	XLAA2	79665	進賢路272號
九九	1240	XLAC3	82334	永年路149弄13號
民聲	1240	XLAC2	32304	威海衛路313號
大中國	1310	XLAE3	93330	直隸路250號
新聲	1310	XLAE2	16741	北京路159號
金都	820	XLAB2	36020	中正中路582號

收音機 電話T92962 無線電 成都路 電話33793 太和園 電話84295 徐成記 T81015 廉美菜 宋桂記 T91887

永公汽車 璇宮 正明函授 嚴懷禮先生空中教授英語 攝影速成班 朱培聲 易小易 無線電 電線無 精工修理無線電 T.97867

大衣呢 春季 魯意師摩 南洋翔花房 打字招生 鐘表 東南 英文 友英夜校 模範婦女補習學校 中華時計函授學校

召頂 小洋房 吉屋廉頂 廉頂 賤讓 店面廉頂 召頂 讓店 出基 分租 召租 租頂 燒碱廠出租 通住宅 電鋼琴 泰昌

酒精 火油 歡迎批發 惠顧 寫字間讓出 廉頂 急頂 廉讓 店面召頂 市房召頂 店面廉讓

茂利行 公墓 運柩

新安 華安 蘇州觀前街 呢絨綢緞棉布時裝 專營呢絨綢緞棉布時裝皮革 靜安有限公司 南京西路六〇〇至八號 出租禮服 租閱小說 小說 出租風琴 項蘊玉批命

贈 贈 贈 贈書 贈 贈 華東滅火機 江灣元豫正醬園 電話87548 裕記運輸行

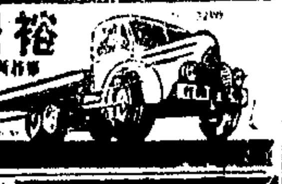

火酒 電20870 傢俱 引擎出售 鍋爐 賽璐珞 廉售 木材 白汽油 TDD汽筒皮碗 潤滑黑油廉售 電話44292 出售 萬安公墓 良友快照立等可取

江中聲第號之江亡求鑑啓事 聲明

上海大華洋行 百貨號 緊要啓事

社車生强 自由車 廉價急售 大華車行 TRIUMPH ARIEL HARLEY-DAVIDSON ROYAL ENFIELD 汽車 徐琳律師代表源新泰股聲明 遺失啓事

婦科 陳愈衷 痔科 陳澤祺 肺癆遺精 李枝香醫師 專治小兒痧痘痲疹各科 花柳專科 李作霖 包皮專割 流火蛇疸 痔科江岳巒醫師 性病醫典 黃振民醫師

上海婦科主治 久婚不育 白帶花柳 經期停止 史鼎醫師遷移診所啓事 祗收六萬元 白濁下疳橫痃 脚痛 骨瘡 咳嗽 黃疸丸 疥瘡藥 特靈 趙南石

痔瘡漏 熊尊爵醫師 專科 瘋科

瘡毒七片

黃花祭

·呂白華·

粵崗的黃花，
劃下了「三，二九」
這革命先驅的旗影，
偉大的烈士之碧血。
對的，這節日的暗示，
黃花蘊孕青年的怒潮，
為中國之命運而奮鬥，
十年，廿年，三十年。
尤其是三十年的前後，
在大地每一角，
千萬青年繼承於碧血，
黃花是不孤寂的。
現在，應該向粵崗獻一瓣心香了！
可是，為什麼還聽炮吼？
黃花在流淚，
我恨望四邊的烽火！

青年頌

·蕭亢石·

—為黃花崗卅六週年紀念日作—

青年如旭日初升，
光芒萬丈，
應發揮懷着先烈，
抱着純潔的思想；
但流光如梭，
稍縱即逝，
維護着先烈創造的——
自由之花！
勤勉地灌溉，
不使它憔悴，枯萎，
使它更光明燦爛，
普照着世界！

三·二九起義黨人詩札

·陸丹林·

黃花崗烈士殉國紀念，是指民國前一年夏曆三月二十九日（一九一一年四月二十七日），革命黨人在廣州起義失敗殉難的紀念日。在當時說是七十二烈士，這一個數目，恰合地煞星的數。可是，在最近的十年來，經過了幾度的詳細考查，這次殉難的烈士，實際的人數是八十六。不過為了七十二烈士成了歷史的定名，還是照常稱謂，等於三月二十九日的日子，也由陰曆改做陽曆，便於記憶了。

關於三月二十九，廣州之役的壯烈史事，三十六年來，報章刊物，已經連篇累牘的記載得很詳盡。現在不想贅說他的史事，却尋覓關於此役的黨人詩文，摘錄一些。言為心聲，浩氣萬丈沖霄漢，也可以知道當年黨人們慷慨悲歌，氣吞胡虜的壯志雄心的一斑。

發動的日子決定了，在這一天的早晨，黃克強（興）特寫絕筆信，寄給南洋同志。第一封是給鄧澤如的，信云：

「澤如先生大鑒：事冗，未暇時通音問，罪甚，罪甚！本日親赴陣地，誓身先士卒，努力殺賊，不敢有負諸賢之期望。所有此次出入款項清冊，雖細數亦有登記，當先寄星各埠宣布，次荷屬次南北美洲各埠，無論成敗，俾其曉然此次之款，涓滴歸公。弟等不才，預備或有未周，用途即因之不當，負咎殊深！所冀漢族有幸，一舉獲捷，否則寸鐵告罄，亦不足以蔽罪。惟此心公明，足以對諸公耳。絕筆。弟黃興頓首。」

在劍拔弩張殺賊師出發的緊要關頭，念念不忘用款的瑣屑，所說「此心公明」，便是一切事業成功的基礎。黃氏還有給培臣，螺生，源水，孝章，應章五同志的絕命書云：

「事冗，無暇通候，罪過，罪過！本日馳赴陣地，誓身先士卒，努力殺賊。書此以當絕筆。即頌譯安！弟黃興頓首。」

斬釘截鐵的有力語氣，勇往直前的氣概，雖寥寥幾句話，充分的表露出來了。

方子明（聲洞）赴義前一天寫給他的父親絕筆信有云：

「邇者，海內外諸同志共謀起義，以撲滿清政府，以救祖國；祖國之存亡，在此一舉。事敗，則中國不免於亡，四萬萬人皆死，不特兒一人。如事成，則四萬萬人皆生，兒雖死亦樂也。祗以大人愛兒者，故臨死不敢不為稟告。但望大人以國事為心，勿傷兒之死，則幸甚矣。……」

林覺洞（覺民）從容就義之日，年纔二十五歲。當他殉國後，他的父親接着他的絕筆書，斬截幾句話：

「見死突，非累大人吃苦，弟妹缺衣食耳，然大有補於全國同胞也。大罪，乞恕之！」

婉轉哀壯，如聞其聲。林氏為國即以為家，死中求生而救祖國，革命黨人的志大願宏，活躍在字裏行間。數十年後讀之，愛國精神，突然興奮。

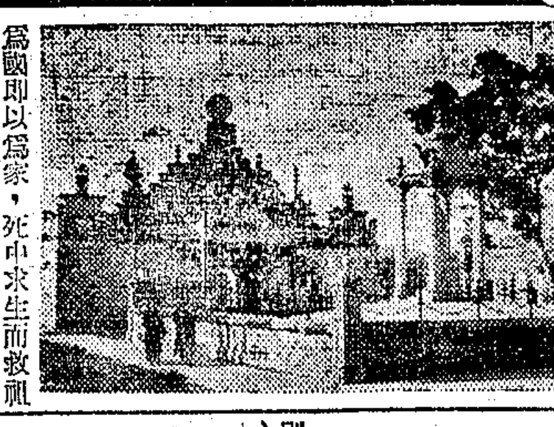

還有給他的夫人陳意映女士一信，真是纏綿悱惻，血淚交并，其中如云：

「……吾至愛汝，即此愛汝一念，使吾勇於就死也。吾自遇汝以來，常願天下有情人都成眷屬，然遍地腥雲，滿街狼犬，稱心快意，幾家能彀？司馬春衫，吾不能學太上之忘情也。語云，仁者『老吾老以及人之老，幼吾幼以及人之幼』。吾充吾愛汝之心，助天下人愛其所愛，所以敢先汝而死，不顧汝也。汝體吾此心於啼泣之餘，亦以天下人為念，當亦樂犧牲吾身與汝身之福利，為天下人謀永福也，汝其勿悲。……」

別大我小我的區分，人生觀和兩性戀愛的區別，分別的很清楚，林氏此信，可以代表了。

梅花 ·王作舟·

李炳輝由南洋歸國從事實際行動時，他的母親譚氏寫信勸他回家，他覆信詳告不能回家的理由，並附了七絕一首云：

「回頭二十年前事，此日呱呱墮地時。慚愧劬勞恩未報，只餘報國誤鳥私」。

讀他這二十八個字，犧牲決心，兼而有之。

趙百先（聲），文韜武略，三月二十九之役失敗逃港，後二十一日吐血死，他的遺詩，慷慨激越，如登越王臺云：

「七雄象幷俱無謂，劉項紛爭祇自殘；坐向南天開版籍，能將文化服夷蠻。公氏愉。眞凝鐵威千古，我向飄零姓氏愉。今日登樓頻北望，中原妖霧正漫漫。」

他還有集古詩：「汲古得修綆，交情脫寶刀」的聯語，豪情俠氣，不作頭巾語。

林南散（文），刻有「進為諸葛退淵明」印章，可以知道他的抱負了。他有秋辭五古一首云：

「……霜葉隨歸雁，江帆起暮鴉；秋風千萬戶，不見漢人家。我亦傷心者，登臨夕照斜；何堪更嘔血，墮作自由花。」末兩句，和朱執信（大符）的詩：「水流還朝宗，葉落還肥根，」此物此志，是相同的。林氏又有朋友一首云：

「一秦始河山百二重，如今何處覓堯封？鄭洪義舉斜陽冷，葛岳奇才碧水空；世事何曾哀樂盡，野花依舊寂寞紅。魚龍殘月誰能嘯？只此傷心萬古同。」此屬不凡，和歎老嗟貧的呻吟，自然是兩樣的。

國父說是役集各省革命之精英，與彼虜為最後之一搏，事雖不成，而黃花崗七十二烈士轟轟烈烈之慨，已震動全球，而國內革命之時勢，賴以造成。意義的重大，可以知道了。所以參加此役黨人的詩句信札，都有時代價值，殺身成仁的心志，大義凜然，確是革命青年的本色。

吊黃花崗

·太虛·

人間潑暑又嚴寒，易葛移裘總覺難；劍作龍吟亦徒爾，夢如蝶旋未能殘；一天星斗明明見，滿地胭脂點點看；萬種愁懷誰遣得？曉猿啼徹大江干。

紫楓謹案：太虛和尚，在民國前一年，寄寓廣州白雲山寺院。三月二十九日之役，清吏緝捕黨人，因太虛時與黨人往還，言論思想，迥異普通僧侶。事涉嫌疑，太虛即離粵北上。前月，余為編黃花崗詩話，去函徵集材料，承其寫示舊作一首。詎知太虛恒化旬餘，又為黃花佳節。墨瀋未乾，斯人竟寂，執筆錄詩，撫時感事，不勝今昔之感。

悼太虛上人 並序

·成惕軒·

三十六年三月十七日，太虛上人以腦溢血症，在滬示寂。龍華霜委，遽登湿佛之場；麈尾塵封，誰續高僧之傳。因憶十五年前（民國廿一年），避地漢皋，曾隨唐先生大圓，與上人共遊武昌之東湖；於時武漢大學校舍初告落成，東湖縈帶其下，澄波鏡平，風景如畫，余賦詩紀事，有「妙論直教點石，清談眞覺腋生風」，及「山色靜含金粟影，溪流如帶海潮音」之句，迄今思之，歷歷如昨。島倭變作，襥被東川，上人亦卓錫縉雲，惜阻一衣帶水，莫由展晤。還都踰歲，噩耗驚傳，竟壞金剛之身，易盡人天之感。電光石火，瞬息便已千秋；鴻爪雪泥，前塵付之一夢。

吳蜀都處再見緣，剎那成佛便生天。神遊西竺三千界，夢落東湖十五年；歷劫驚花終是幻，談經龍樹更誰賢。慈航已共春波逝，望斷申江一葉船。

黃花崗憶舊錄

·許士騏·

距今三十七年前，當清宣統三年，三月二十九日，革命黨人，謀攻督署，事敗，殉難者七十二人，計有喻培倫，林文，宋玉琳，饒國樑，林覺民諸烈士，卜葬於廣州北門外，白雲山之麓，猶憶當年黃克強烈士弔黃花岡詞一首（蝶戀花）：

「轉眼黃花看發處，為囑西風暫把香籠住；待灑滿枝清淚露，和香吹上無情墓。　回首羊城三月暮，血肉紛飛氣直吞狂虜；事敗垂成原鼠子，英雄地下長無語。」

宋教仁烈士詩，七律一首：

「孤月淒雲了一生，無情天地恨何平？常山節烈終呼賊，崖海風波失援兵。特為兩間留正氣，空教千古說忠名；傷心漢室終難復，血染杜鵑淚有聲。」

星六文藝茶座
時：三月二十九日下午二時至六時
地：林森中路九九〇號香雪園
歡迎文藝界人士參加

前情節略

八年抗戰，我國千百萬英勇的中華兒女，為了守衛祖國，拿鮮紅的熱血，洒遍了每寸山河。我們收集了這些悲壯的故實，來紀念恢復失土的艱苦。

第一個故實—「七封秘緘」—記載倭寇勾結了歐陸幾個戰魔，訂定了七紙秘密文件，要瞭解世界，毀滅一切，來滿足牠們的私慾。

青年鶴見玉，從搖籃起到壯大畢業止，受的是「侵略教育」。也許由於血統純正，主張乃富於正義感，看不慣倭寇那種破落戶的作風—奸，擄，燒，殺，放賭，販毒，敲詐，勒索，種種罪犯行為。正在起了反感當口，偶然發見他本人原是一位中國老同盟古纖漢先生的嫡親骨血。同時又風聞「七封秘緘」的消息，於是徵集同志，設了十二座秘密電台，並且設法參加了黑龍會，要把這秘密文件搗毀，來挽回這生靈塗炭的大劫。

他傾心自己生就的東北女兒紀翠翠，同時為了探取七封秘緘，衝入魔窟的時候，又被黑龍會的健將中村萍子，跟踪糾纏。他知道沒有萍子合作，無法獲到秘緘。萍子却透給他一個「一八的秘密」；這「一八」的秘密計劃，即世界大戰的假正導火線，如不冒險在四十八小時內設法破壞，雖然揭露七封秘緘，亦無功效。鶴見玉見事機已迫眉睫，同意飛滬，進行破壞工作……

第一卷 七封秘緘

第八章「零九一五」

晨曦初上，時間約莫六點卅分左右，一隻小型油艇，船尾懸着一面太陽小旗，衝風破浪，其快有如弩箭離弦，把黃浦的江水，剌成一條槽一般，兩邊捲開，騰騰翻浪，變作兩三尺高的浪花；那些順水或逆水慢慢划着的舢舨，也只好逆來順受，把船身調得斜些，迎着浪頭，或背着浪頭，任牠一上一下的顛播着。可見這隻小油艇的勢派，確能影響水面的大局哩。

油艇快到匯山碼頭，這才放緩速度，拋了最低的一隻小鐵錨，拋了纜去。艇上兩個水手，剛剛用銅挽鈎，把艇身定住，就見船艙裏，走出了一雙青年男女，一律猆服，都長得那般英姿颯爽，服裝整潔。兩個水手，一手把住挽鈎，一手齊眉，行着軍禮。兩人相將上了躉船，一個水手忙着拋去挽鈎，鑽到艙裏，提出兩隻西式旅行箱，送到躉船上。

這時天亮不久，岸上行人稀少，只見沿岸一個號衣勤務模樣的人，順着木板跳板，飛奔下來。到了這雙青年男女面前，還隔着三五尺遠近，急忙煞住腳步，行了敬禮，一面喘氣，一面嘰哩咕嚕，大約是說，車子就在碼頭上，勞動貴步，走了上去的意思。

勤務伺候二人上車，剛把兩隻旅行箱，一隻一隻安放在前車廂裏的時候，那個女的問着男的：

「這就是上海？」

男的正在燃着烟捲，還沒來得及答應，只見車外，轉過一個衣衫襤褸，乞丐一般的少年，一手搭住車窗，露出一口雪白的牙齒，笑着點頭：

「這就是上海！」說着一口流利的日語。

電話 八四八〇八 八五八八九
榮記 共舞臺
明天星期日戲（春）（天）（初）（演）
第六集 ·七劍十三俠·
今夜 隆重獻演 新戲上演·客票暫停
第七集 七劍十三俠
動物園 奇獸怪禽 練法佈陣
桃花宮 千嬌百媚 春色無邊
叢山澗 峻嶺高山 匠心獨運
南昌府 民間疾苦
迷魂陣 香艷風騷 動人心魄
趙如泉與戴綺霞再度合作：野蠻舞
新郎正想拜堂 新娘面目全非 姘頭藏在廁所 毛坑變成洞房
噱頭 叫叫 叫關
大胆罵貪污 是非黑白 分得清楚 孰忠孰奸 大家明白
出手
念佛堂 新奇驚險 別足苗頭
請來佈景 空前未有之大開 看看打
情節高人一等 看得懂
心花怒放 拍案叫絕 比賽
全新布景

國際飯店東首 國際 定座96021 日場三時·夜場八時半
情商挽留演三天
冷面滑稽★日偽★領銜主演 程笑亭
夜巡長（與）女間諜
密切注意 高范頭

國泰 越劇院
丹桂劇團全體演出
今天日夜·榮譽供獻
倦燕晚歸
陶賢編·金彬導
連日狂滿·定座從速
定座電話 ·93188· ·95962·

龍門 T.86175
林英 領導 張鄉湘
今天日夜·公演大家庭悲劇
金煌編 無臂女郎 小月樓導

明星
電話30590
傅全香★范瑞娟 主演
今天日夜·最後兩天
古裝家庭警世鉅獻 父母心
于吟編·陳明導
下期公演 流線型時裝喜劇 合家歡 陳鵬精心編導
現已定座

觀衆演出 佐臨編導 電話81200
辣斐 三幕喜劇 歸魂記
日夜獻演 日二時半 夜八時 最後五天
（堂堂陣容）保琪 張雁 崔超明 石揮 黎頻 戴學廬 沈揚 林榛 高笑鷗 衛江

申報分類廣告
每行特價壹千元
▲電話接稿▼
請撥九三二四八

標售廢料公告

茲將本處標售廢料乙批（包括廢鋁廢發動機廢輪胎等）如願意標購者希於三月廿七日至三月卅一日內赴南京大校場本處索閱章則登記並繳納保證金於四月三日下午三時攜帶標單在本處會議室當眾開標特此公告

空軍第四供應分處啟

中央信託局蘇浙皖區敵偽產業清理處標售汽車公告

查本處接管逆產案內有破損汽車四輛經第二十八次逆產處理委員會決議「公開標賣」在案茲經核定凡有意標買者速先至本處逆產組（外灘二十三號中國銀行大樓八樓）登記索閱投標須知特此公告

（一）看樣日期 四月一日起四月二日止

（二）投標日期 四月三日起四月四日止

（三）開標日期 四月五日下午三時

國營招商局第七次標售敵偽輪駁公告

看船日期：登報日起至三月卅一日止。

繳保證金日期：四月一日上午十二時止。

投標日期：四月一日下午一時

開標日期：四月一日下午二時

開標地點：本局四樓船務處

底價：在看船時先行公布

注意：此次標賣各輪駁共計大小四十一艘停泊地點船身情況性能及各船之保證金額等印有清單可向廣東路二〇號四樓船務處索取

經濟部上海區燃料管理委員會通告

通字第十三號

查本會呈准頒行之國內外輸入煤斤暫行管理辦法第三條之規定所有國內白煤本係暫准商民自由運銷現因焦作白煤在京滬區公教人員配給煤球原料之用若任令商民自由運銷勢必減弱煤源貽誤供應當經呈奉經濟部指令准將焦作白煤在京滬區域暫行取消自由運銷辦法如有擅自購運者一律按照本會進價予以收購合行通告周知特此通告

中華民國三十六年三月二十七日

上海市社會局公告

化三（36）字第9645號

查本局舉辦第五屆集團結婚定於四月四日上午十時在威海衛路中正北一路口新生活俱樂部大禮堂舉行結婚典禮參加各新婚單位經審查合格者計十六對合將名單公布各有關係人如對參加人之婚姻有異議者仰於三日內到局聲明特此公告

局長吳開先
副局長李劍華

上海市社會局第五屆集團結婚參加人名單

二十六年三月

1 5 9 13
吳一君 陸淑影 周友鈞 惠彩珍 崔書勵 范德璽 殷勇光 史巧英
浙江杭州 廣東中山 上海市 山東文登 上海市 江蘇川沙 江蘇川沙

2 6 10 14
唐林榮 葉思明 宋順康 王金弟 沈良勛 任蓮寶 倪阿興 馮應
江蘇宜興 湖北黃陂 江蘇川沙 上海市 江蘇吳縣 浙江紹興 江蘇常州 江蘇常州

3 7 11 15
張子銘 宋熾貞 王元瑞 黃惠芬 李松彬 李玉蘭 馬鳳儀 馬秀英
江蘇江都 南京市 浙江紹興 江蘇寶山 江蘇金壇 江蘇鎮江 上海市 江蘇吳縣

4 8 12 16
俞肩偉 王淼娟 楊雲同 范鍾香 鄭月鑾 林鈺美 關月生 張華
浙江上虞 江蘇吳縣 江蘇海門 浙江蘭溪 浙江寧波 浙江寧波 廣東中山 廣東中山

中央信託局蘇浙皖區敵偽產業清理處公告

字第四號

查本處現辦理第十一批標售敵偽工廠及收歸國有物資甲類為有復工價值之工廠計七單位乙類物資卅八單位公佈底價茲規定自四月一日至四月五日為申請期四月七日至四月十六日為投標期凡願參加標購者希於上開申請期內來處（上海仁記路中國大樓315室）繳納手續費（二千元）以便發給證前往看廠再行辦理投標手續逾期不得再行申請特此公告

中華民國卅六年三月廿九日

計開

[illegible]

石福倉庫分類標售物資底價類別：

F3 建築材料二一八九·〇〇〇—　F4 車料六三五·[illegible]　I 文具三·七五五·五七〇—　J 交通工具二五[illegible]　K 燃料四·七八七·〇〇〇—　M 礦物三·三六八·〇〇〇—　N1 雜項救火用具一·四一三·〇〇〇—　N2 雜項[illegible]　N3 油類一·二八〇·四〇〇—　N4 橡皮九·四四五·〇〇〇—　N5 雜項塗料六·四六四·[illegible]　N6 日用品一五·五八二·〇〇〇—　N8 雜項玻璃一·三一一·八〇〇—　N9 其他雜項二一·九二〇·〇一〇—　L 化學藥品[illegible]

年輕的毒犯

·月凰·

前高院復判死刑的販毒犯徐光和，於日前在提籃橋上海監獄內執行槍決了。據說這是勝利以來實行禁毒以後滬市販毒犯被判死刑而執行槍決的第一人。以一個販毒犯而論，其毒害種族的行為，自屬罪大惡極，雖槍決而仍屬可說他一死有餘辜。然而看了報上所載這個年輕的毒犯就戮時情形，眞令人不能沒有感觸。

此人祗有二十三歲，實在是一個年輕小夥子。在他父母的心目之中，應該還是一個孩子吧。他還有一個哥哥，因而他在家庭中可能格外獲得父母的寵愛，如果他有機會受高等教育的話，那末在老教授們的講堂上，他不過是一個未脫稚氣的少年，可是他却因販毒而犯了死罪而被槍決的。

從他們就刑的情形來看，他並不是一條「硬」漢。換句話說，他對自己的生命，心腸沒有那些「硬」漢那樣地狠。他「淚如雨下」了，他還有一顆稚嫩的心。

在「驗明正身」的時候，除了要求法官通知其兄前來收屍以外，他還要求法官千萬不要使他的生母知悉，以免傷心。他知道他的母親愛他，他也愛他的母親，所以在萬事絕望的最後一剎那，還想從消極方面給他母親一點安慰。這句話出之於一個二十三歲的少年，更增加了刑場的悲劇氣氛。

凡是愛惜青年的成年人，對此沒有不感到痛心的吧。這個少年的罪狀是「生前並無正當職業，專事販賣毒品」。這不是他的罪狀，還是成年人的社會的罪狀。我們沒有好好愛護他，反而將他生生地殺了！

「特別謹慎」

·季水·

中國航空公司外籍專家龐特Bond氏，認為過去歷次飛行機失事，由於設備不良者少，而最主要的實因大意疏忽的緣故。所以氏特提出一個唯一有效的方法，即為「特別謹慎」四個很簡單明瞭的字。

這眞是一句一針見血的話，一個對症下藥的方法。試想去年龍華上空失事的三機，在這樣的大霧天裏，竟敢冒着險起飛，或繼續航行，其負責和駕駛的人員的大意疏忽，即外行人如筆者，亦能知道。故龐特氏此話，凡我航空界同志，都有時時刻刻引以為警惕自己，要時時刻刻問問自己，有否奉行此一方法的必要，則飛行機失事的減少可期。

不但飛行機為然，環顧半年來，即上海一隅，火警時有所聞，汽車撞死個把人，日必一起，大者如卡車和火車相撞，此次伏波號和商輪相撞，竟使此一百六七十個如何艱辛訓練出來的海軍，慘遭滅頂，凡此種種，何一非負責或駕駛人員大意疏忽所致，故龐特氏此話，雖專對航空界言，即用以減少所有不幸事件，亦為一最重要最精確的方法，甚願我各界同胞三復斯言。

自費留學生及其他

·陸沅·

▲報載：「自費留學生雖欲照現行官價結匯赴美深造者，外交部亦暫不擬簽發護照，特准行文交辦者例外，良以外部近對護照申請審核極嚴，故簽發極少」。又云：「外部頃據舊金山總領事來函稱：以我國留美學生多希望半工半讀以資節開支，惟照美國移民規律：㈠凡持普通護照而美領事以游歷簽證來美者，照例不能留居一年，且不得受僱於任何工作；㈡凡以學生簽證來美求學者，亦不得兼受僱用，故希望來美學生勿存過高理想」云云。

「據此」，我們可以看出世界上任何一個非殖民地形式的國家，不論其是「強」是「弱」，是「大」是「小」，對於「外國人的進口」，是絕對沒有像那般「未來的留學生」想像中的「如入無人之境」，兄弟之邦儘管是兄弟之邦，斷屑作賤，儘管是斷屑作賤，手續自有交代，不能把中美合為一體，「留學」當然可嘉，但是入國問禁，「出國明律」，三分顏色開染坊，川人曰：「要不得，要不得」也。

▲大票，決議停止發行，其所與承印廠商之合同，將「着即取消，然而除乘電車公共汽車之外，銀行出納的櫃台上，你要「大票」，他要「大票」之聲，此起彼伏，一如「非大票」過不去」之勢者，可是「真正大票」一箱箱的發出來，則各憔憔不可終日，斯之謂：「矛盾一元化」。

▲緊縮大二子兒手案，宋經美軍「駐滬」軍法庭宣判，「被告無罪，釋放歸國」矣。美國是民主先進國家，而我們正在「民主的萌芽時期」，那末幼稚的民主當然要跟先進的「學」，「學」，「宜判無罪，釋放歸國」八個大字，「硬是要得」！

一張王牌

·馬進·

「沒收貪官污吏財產」，是國民黨三中全會的決議案之一，誠如輿論所指，這是一件「革命性」的決議」；惟其具有革命性，故實行起來便絕不簡單。

揆之目前經濟情形，所以搞到工商凋敝民生艱困的境地，官僚豪門資本實難辭其咎；這種官僚豪門資本的由來，幾乎全部是貪官污吏的財產。正本清源，這件決議案該是必須實行，而且急待實行的。問題只在政府有無實行的魄力和勇氣；「打空砲」或者「決而不行」都切切要不得了，因為人民已再不能忍耐。

欲挽經濟之狂瀾，欲救吾民於水火者，我想，這算是一張王牌。

天使乎

·果·

甲女：「她嫁給他眞要怨死了，我敢担保。」

乙女：「奇怪，你怎麼能說這個話！他將她看作一個十全十美的天使，因此——」

甲女：「——因此他眞把她當作天使看待。他半點兒穿的戴的都不買給她了。」

影譚

「慾海潮」

·無邊·

看了「慾海潮」使我們感到庸俗的劇作者，永遠在廉價的拍賣女人，尤其在作者不健全的變態心理下，色情的故事在他們筆尖下飛舞，封建餘孽的毒素在影片中傳播。

「慾海潮」的編導者楊小仲，企圖用一個曲折離奇的故事，來表現這個「人慾横流」的社會悲劇，他告訴觀衆任何事情都是「善有善報，惡有惡報」的，可是現實的世界，早已粉碎了他這種陳腐的荒謬理論，如果再仔細的研究一下這故事，那可以找得出它是從曹禺的「雷雨」改編而來的。但是「雷雨」中魯媽這個人物是封建社會下的犧牲者，本劇中的郭王氏（交際花林冰甯的母親）都是一個不安份的女人，她本身的行為已經失掉了觀衆的同情，作為悲劇人物的主角，已經是成了問題，而那個交際花林冰甯與她的愛人（也是弟弟）郭人駿更是莫明其妙的人物，他們的正義感與進步行為是從那裏來的？實在想不出一點生活上的根據，尤其是那幾個低能的地下工作者，竟去要求於一個陌生的交際花，請她担任這樣一件重大而秘密的任務，這實在是作者的白日說夢，否則，那只有是對地下工作者的諷刺了。

這劇本的情節確實是編造得曲折離奇的，但還不是一個眞實的故事，只是一段虛構到荒謬的劇情。全片中找不出所企圖表達的主題是什麼？有的，那只是一些誇張的色情描寫，玩弄女人，拍賣女人罷了。

導演的處理手法，是陳舊而庸俗的，他只注意了那些低級的趣味與色情的無聊噱頭，郭和尚強姦交際花，撕去她的旗袍，不惜用特寫來暴露女人的肉體，取得色情觀衆的滿足，那是十足的下流與卑劣。

「鬍子和駝子」

——中少劇團首次演出

在劇運低潮中，却有許多人在埋頭從事兒童戲劇，但作為正式演出，目前祇看到中國少年劇團，於三月廿三日上演了「鬍子和駝子」。

中國少年劇團為陳鶴琴先生領導，成立以後，積極排演了幾個戲，但為了減低票價，與接近兒童，這次的演出決定借座愚園路市立女師大禮堂，上下午共演兩場。

「鬍子和駝子」是三幕劇，為包蕾編著，頗有教育意味，導演英郁，以手法穩健活潑著稱，這次導演兒童劇，非常成功。

演員是成人和兒童一同參加演出，加的有舞台名演員仲夏·陳朋·由於經驗和修養的豐富，他們提供了兒童劇演技的方式。這是值得注意的。

兒童演員陳一新和秀蘭以他們天真活潑獲得觀衆一致好評。陳鶴琴先生在他的揭幕致詞中說：「兒童劇在世界各國都有……中國少年劇團也終於演出了希望大家予以鼓勵。」

危城記

秦瘦鷗

「不要急」，二表嫂！老祝這個人活得很，保管會把緋緋找回來的」徐胖子很輕飄地說，他覺得這時候做一個親戚的至少總該勸慰幾句了。

關理也不理他。

小沈也竭力幫着勸慰，可是他，一個吃慣，玩慣，胡鬧慣的大少爺，在這種時候，因覺得空有了一身本領，無處施展。他又不敢像老祝那樣的拚著性命跑出去找人。

「小弟弟，別哭！兎子多得很，明兒我再給你買幾個來！」想了好一會，才給他想出了幾句話，打算先把榮兒逗得歡喜起來；雖然他自己也很模糊，不知道這孩子所說的兎子爸爸究竟是個什麼東西。榮兒簡直像沒有聽見，還是哭個不住。

「別睬他，沈先生。他說的不是兎子。」小沈總究是很客氣的生人，關不能不勉強定一定心，敷衍他幾句。

「不是兎子？那是什麼東西啊？」徐胖子也感覺興趣起來。

「是一個玩具。」冷然的回答。

洞口又進來了三四個人竭力睜大眼睛，打量淡的燈光下望過去，可是來的全是大人，沒有孩子，也不見那一條她看熟了的嬌長的身影。

炸彈的爆炸聲和機關槍聲息而復作，好些人在議論着今晚這次空襲的嚴重。

關的身體開始有一些顫抖。

「奇怪！一個玩具？我怎麼沒見過」徐紹明的好奇心還沒有滿足，他覺得榮叫那個玩具為兎子爸爸，眞是一件思議的怪事。

蹲踞在黛螺的地上，奉命專給他去照管一大箱現鈔和貴重物品的阿史，對於這個兎子爸爸倒還見過幾面，這時便搶著出來解釋；一半是淺薄的賣弄，一半是討好徐胖子。

「不錯的，那是一個銅做的兎子，怪好玩兒的！」他點頭播腦地打着全部廣音的上海話說：「弟弟妹妹都歡喜它，有一些像一個人，穿着工裝，後腿直立着，右邊的前腿像人的手一樣的抓着一枝極持做的手杖，背上扛着一大捆木柴，也是銅刻成的，染的青色。哈！那個刻工眞好！兎子跟木柴全像眞的一樣！還有兩……」

明晨十時半 大光明·卡爾登·國泰 各加映早場

卡爾登
今天映：二時半 四時三刻 七時正 九時一刻
怪傑一對 滑稽大王 奧遜與強生 領銜傑作
滑稽寫片公司 老牌稀有 寫真的影相 形極的朋友 衝直撞
性感舞 艷甜妙曲 別出心裁 無上妙趣 有熱鬧
CRAZY HOUSE
胡調大王
廿八位游藝明星 五班著名大樂隊 十七項精彩節目 百廿名美麗舞女
本片確具有「笑痛肚皮」的功能

大光明 國泰
今天兩院同時獻映 二時半 五時半 九時正
賈萊古柏 五彩巨片 配以力拉黛哈麗及娜沙演
大醫官冒險深入中國，訪晤久慕的情人，臨危不亂
作戰偵情，侶負創決死殺敵！持重傷的勇士，護出爪哇
狂炸遍射危岌萬狀
西席地密爾 跨海平魔
空前偉構
根據羅斯福總統廣播太平洋戰爭中的英勇事蹟·發揚人類崇高的美德

豪華新五彩
珍妮麥唐納 白拉恩亞亨等四星合演
天長地久
大導演鮑才琪新獻
古屋邂逅一見鍾情 叔氏頑執忍痛摧殘 私會訴苦淚灑天涯 沙場歷劫魂夢相思 此恨綿綿終古無盡

明晨十時半 美琪·南京·麗都 各加早場

三大明星合作空前
佛蘭支通 郤爾斯勞頓 狄安娜竇萍
都為了他
大戲人身是 小嬌娃 滿腹計！妙
迷惘！遺棄？幻滅！自殺？

美琪
今天獻映 二時半 五時半 九時正 ★中文字幕★
茂娜洛埃 唐萊斯班 主演
歡喜冤家
大膽如意郎 傾心愛女 物色取！
愛是盲目

南京
今天映 二時半 五時半 九時 早以降免向隅
獻映：緊張奇突戰爭巨片
李思康霍華★★勞倫斯奧立維
潛艇37號
幽谷夜桃源血淚 千里殲敵 力殲狡敵！

麗都
今天映 二時半 五時半 九時正
霍克勞斯貝 平克勞斯 伯拉摩
荒漠迷宮 加映中文字幕
鎖魂之夜

赤條條，跟自然接觸，
大地之光
無掛無慮 農女日光浴 有耕有進曲
春是活躍 夏是工作 秋是收穫 冬是享樂
蓓蒂斐兒 柴萊史克 谷德衞

光華
今天二時半 五時半 九時正 大鉅片 映起上午十時預售
鄭重介紹全市市民
看膩了抗戰八股 愛情老套 文章片子 請換換口味來
死救火隊
賽過白相火焰山！比遊水濂洞！
同時獻映武俠明星丁麥巨片 武俠大王蓋傑之作 勇破死光黨
神槍手 百發百中 騎行俠 亦俠亦義

國聯
三時半 五時半 九時半 必滿
獻給愛好西片的觀眾們
白楊★陶金 周峯·高正領銜主演
八千里路雲和月（明晨早場）
史東山導演

百老滙
二時 四時 七時 九時正
華僑青年痛史
海外征魂
男兒放柔腸·女兒

滬光
今天映 二時半 四時 七時三刻 九時一刻
噱頭·六十九天無敵鉅片·空前妙趣笑話六百四
好萊塢最吃香的一對滑稽寶貝
亞博 考斯坦羅 合演 百樂名女
呆大逃婚
上公寓！上賽馬！上打館！做夢！
明晨十時半早場

金門
明早加場
香港小姐 李蘭 大膽之作
情慾
土重來 當然仍在巴黎
桃花運
二時半 五時半 九時 勞勃泰楊主演 香艷妙趣無上巨片
新時來運轉 官人急得要命 新娘子氣得發昏

大上海
今天再度獻映 二時半 四時三刻 七時 九時二刻正
滑稽紅星 但尼凱 最新貢獻
佛琪妮亞·麥倫合演 五彩歌舞妙趣鉅片
玉堂富貴
明晨十時半早場

大藝術師 華德狄斯耐 心血結晶
全部五彩艷麗絢爛
彩虹曲
似雲之姿 多彩多姿 若虹之霓

大華
明晨十時半早場 今天二時半 四時三刻 七時 九時一刻
女人是他靈魂 手是他寶貝 金是他性命
金老虎
他手基造監自卻一做山犯 親奠建的獄己第個開門人

蘭心大戲院
四月一日（星期二）起映 蕾麗亞絳蓀
茜麗亞 絳蓀
相見恨晚
本片在上月紐約首映六星期創造十個座位之記錄

西海 / 東海 / 新新 / 華德 / 蓬萊 / 榮金
原子金剛（飛） 斷魂藍橋 大納粹黨 泰山凱旋 周璇各有千秋
綠林豪俠 黑龍會陰謀 楊乃武與小白菜

皇后
無窮辛酸 萬種淒涼
今天四場 二時 四時半 六時三刻 九時一刻
天堂春夢
主演：路明 藍馬 石羽 上官雲珠
編劇 徐昌霖 導演 湯曉丹
中電攝影二場第二廠出品
明天加映早場

新光 / 巴黎
明晨十時半早場
朱石麟 鄭小秋 導演 容小意 李清 容玉意
秋水伊人

國際
明晨十時半早場
卻爾斯勞頓 海盜
明天換映 胭脂虎

蒙亞 / 美杜
今天四場 二時 四時 七時 九時半
血戰魔王宮
沒有倍嫁的女人
海盜

K. SHOE CO.
光明皮鞋商店
海格路二一五一號

春季大減價 祗有十天
遊春穿新鞋
男皮鞋 每雙 八萬元起
女式紋皮跑鞋 每雙 六萬元起
童鞋 三萬元起
犧牲品皮鞋 二萬元
電話：七三六〇九

天蟾舞台
90560
童芷苓 林樹森（情商合作）
今天夜戲 特別重頭
童芷苓 李寶櫆 釵頭鳳
林樹森 走麥城
明天日戲 四郎探母 八蜡廟
明天夜戲 探陰山 挑華車 八十扯 古城訓弟 蝴蝶夢 大劈棺

交通部立案 中國無線電工程學校

黑夜到天明
忠義小姐失蹤 愛國和尚被殺 奇情！奇事！
看過「天字第一號」此片一定要看！
歐陽莎菲 主演 屠光啟 導演
中電三廠 驚人巨製

國光
今日四場 2時 4時 7時 9時
古裝國片 梁山伯與祝英台
顧也魯 張翠紅 主演

虹光 無名氏

皇后 血的教訓

上海 穆勒韋斯 泰山到紐約

民光 正宗 火牛陣

九星
電話82623
兩地誰夢誰

金國
裴揚 范哈哈 重慶人到上海

金城 金都 文化會堂
歐陽莎菲 慾海潮
國泰一廠出品

中國大戲院
TEL. 97177 93072
昨晚客滿 非常抱歉
今晚六時半獻演
太平天國 二集

驥製半夏麯
消頑痰！止咳嗽！藥到病除！
崔氏瓣香廬藥房出品
上海山西南路二七七號

大通無線電工專

新都 / 中央 / 天蟾
一香夢 寒梅 血灑

大舞台
今夜獻演 新戲 大雄寶殿 血濺金陵 真驢上台
四集 荒江女俠
恭親王府

黃金大戲院
電話84114
今夜好戲
全部明末遺恨
明天日戲 全部呂布與貂蟬
明夜特煩好戲 李玉茹 春秋配 高盛麟 裘盛戎 借東風 華容道 羣英會

上海市警察局義務警察總隊慶祝青年節第一次彩排
假座天蟾舞臺
三月廿九日日場準下午二時開鑼（名次以出場先後為序）
奉宮局長諭招待全市義警
平貴別窰 掃松 黃鶴樓 兩將軍 慶頂珠 借風 擋曹